TSV 1847 Weilheim e.V. 1 / 2014

Sportreport

• attraktiv • sportlich • vielseitig

GEBERIT
Geberit Sanbloc Installationsbausteine
sind die funktionale Basis für Ihr individuelles Bad.
Clevere Systemtechnik im Neubau.
Ideale Lösungen bei der Renovierung.
Ihr Sanitärfachmann berät Sie gerne!
WC Betätigungsplatten
Geberit Sigma50
Geberit Sigma20
Geberit Sigma10
Geberit Bolero
Geberit Tango
Geberit Samba
Geberit Rumba
Geberit Mambo
GEBERIT
Sanbloc
Sanbloc
Umweltzeichen
weltwassersparend
Jury Umweltzeichen
Geberit Weilheim GmbH
82362 Weilheim
Am Weidenbach 3
www.geberit.com

Sehr geehrte Damen und Herren,
liebe Leserinnen und Leser,

in den letzten Wochen sind in allen Abteilungen die Jahreshauptversammlungen mit Neuwahlen durchgeführt worden. Nahezu alle Ämter wurden wieder adäquat besetzt. Ich bedanke mich bei den vielen gewählten ehrenamtlich Führungskräften unseres Vereins und wünsche allen viel Erfolg bei Ihrer nächsten zweijährigen Amtsperiode.

Auch im Hauptverein werden auf der diesjährigen Jahreshauptversammlung am 25. Juni 2014 um 19.30 Uhr im Spiegelsaal des TSV-Sportzentrums Neuwahlen durchgeführt. Hierzu lade ich Sie recht herzlich ein!

Unser größtes Projekt wird heuer die Fertigstellung des TSV-Sportzentrums mit dem Bauabschnitt II sein. Von Juni bis Dezember werden der Umkleide-, Sanitär- und Saunabereich um- und ausgebaut. Danach haben wir viele neue Möglichkeiten. Mehr dazu auf Seite 18 f.

Beim Wettbewerb „Quantensprung 2020“ des Bayerischen Landessportverbandes BLSV wurde der TSV 1847 Weilheim e. V. mit seinem Projekt „Ferien-Äktsch‘n“ als einer der Sieger mit einem Preisgeld in Höhe von 4.000 Euro ausgezeichnet. Mehr dazu auf den Seiten 15/17.

Die Kommunalwahlen sind vorüber und wir haben in Weilheim einen neu zusammengesetzten Stadtrat. Wir hoffen und wünschen, dass er die wichtige Aufgabe, nämlich den Bau einer Dreifachsporthalle, vorantreibt. Für den Grundstückskauf und die Planung wurden im Haushalt 2014 bereits Gelder bereit gestellt. Der TSV wird sich als größter Sportverein in unserer Stadt durch Fördergelder über den Bayerischen Landessport Verband und Eigenmittel an der Finanzierung dieser Halle maßgeblich beteiligen. Mehr dazu auf Seite 10/11/13.

Ich wünsche Ihnen allen eine wunderbare Freiluftsaison und weiterhin verletzungsfreien Sport!
Ihr

Aktiv und modern

Der TSV 1847 Weilheim e. V. wurde für seine hochwertigen, die Gesundheit fördernden Kurse mit verschiedenen Gütesiegeln als aktiver, moderner und herausragender Sportverein ausgezeichnet.

Pluspunkt – bei Kursen mit diesem Siegel werden die Gebühren zum Teil von den Krankenkassen erstattet.

Qualitätssiegel des Deutschen Olympischen Sportbundes.

Öffnungszeiten der Geschäftsstelle

Montag und Mittwoch:
09:00 - 12:00 Uhr

Donnerstag:
15:00 - 18:00 Uhr

Dienstag und Freitag:
geschlossen

Termine zwischen Abteilungsleitern und Mitgliedern des Vorstands sind jederzeit nach Vereinbarung möglich.

Bankverbindung:
Vereinigte Sparkassen
Weilheim i.OB
DE 92703510300000001982

Impressum

Herausgeber:
TSV 1847 Weilheim e. V.
ViSdP: Dieter Pausch

Anschrift:
Pollinger Straße 9
82362 Weilheim i.OB
Telefon: 0881/ 3394
Fax: 0881/ 9096980
info@TSV-Weilheim.com
www.tsv-weilheim.com

Redaktion:
Dieter Pausch, Brigitte Schulze, Carola Wimmer

Weitere Autoren:
Vorstandsmitglieder und Leiter/innen der einzelnen Abteilungen

Bilder:
Dieter Pausch, Brigitte Schulze und Mitglieder der Abteilungen

Werbung:
Dieter Pausch

Satz & Layout:
Brigitte Schulze, www.brigitteschulze.de

Druck:
panta rhei c.m., Martinsried

Ansprechpartner
Vorstand 6
Abteilungen 7
Aktuelles
Einladung zur Jahreshauptversammlung 9
Akuelles Interview 10
Ferienäktsch'n 15
Wir bauen um..... 18
Vaganti 20
Stadtradeln..... 23
Nachrufe 25
Sportabzeichen 27
Faschingsturnen 28
Neue Trainer/innen 31
Rama dama..... 33

Zum Herausnehmen in der Mitte
Fit'n Fun – Kurse sowie
Kraftraum – Trainingszeiten..... 47

Sportarten, Kurse, Kraftraum
Badminton..... 35
Basketball..... 36
Fußball 40
Handball..... 51
Jiu-Jitsu..... 57
Judo..... 60
Kyudo..... 65
Leichtathletik 67
Ringen..... 69
Schwimmen 70
Skisport..... 72
Tanzsport 74
Taekwondo..... 79
Tischtennis 81
Turnen 85
Volleyball 90
Machen Sie mit!
Mitgliedsantrag 93

Liebe TSV-Mitglieder,

der Sportreport erscheint in neuem Kleid. Ich habe die Aufgabe übernommen, dieses neue Kleid „zu nähen" und auch die Redaktion für Texte und Bilder zu übernehmen.

Gefragt danach wurde ich, weil ich als Journalistin und Bücherschreiberin die Kompetenz dafür mitbringe, auch einem Vereinsheft ein professionelles Äußeres zu verschaffen und die Inhalte ansprechend darzustellen. Vielleicht auch deshalb, weil der neue Weilheim-Reiseführer aus meiner Feder und meinem Verlag eine gute Referenz ist (Weilheim i.OB … der Heilige Geist kommt später. Aktivieren Sie ihn!").

Ich bitte daher alle, mitzumachen bei diesem kreativen Prozess und nicht traurig zu sein, wenn die ein oder andere Formulierung durch mich etwas geändert wurde. So eine Sache ist nie abgeschlossen. Auch eine Vereinszeitung wächst und entwickelt sich. Und vor allem: Sie lebt von Euch allen, von Euren Berichten und von dem, was Ihr noch einbringt. Vielen Dank!

Ich bin selbst TSV-Mitglied und freue mich auf Eure weiteren Anregungen und Tipps für das nächste Heft. Gerne arbeite ich mit Euch zusammen. Also einfach mitmachen, anrufen, kommunizieren.

Herzlichst
Brigitte Schulze

Der Vorstand

Erster Vorsitzender	Dieter Pausch
Zweite Vorsitzende	Eva-Maria Schweiger
Dritter Vorsitzender	Uwe Beekmann
Erster Kassier	Heinz Peuker
Zweiter Kassier	Herbert Waliczek
Erster Jugendleiter	Florian Kluthe
Zweiter Jugendleiter	Lara Wehner
Schriftführerin	Christine Beekmann

Die Beisitzer

Versicherungen	Wilhelm Handel
Jugend / Bayerischer Landessportverband (BLSV) / Kreisjugendring	Albert Schencking
Kooperation mit der Stadt Weilheim und Landratsamt	Stefan Zirngibl

Die Referenten zu den einzelnen Themen

Breiten- und Gesundheitssport	n.n.
Presse- und Öffentlichkeitsarbeit	n.n.
Ehrenmitglieder und Senioren	Wolfgang Sedlmayr
Rund ums Recht	Roland Vogel
Sportreferentin der Stadt Weilheim	Petra Hofer
Liegenschaften	Alfred Falk

Die Abteilungen

- **Badminton**
Franz Wichtl
Kreuzeckstraße 18
82362 Weilheim i.OB
Tel. 0881/ 69929

- **Basketball**
Eva Klein
Oderdinger Straße 11
82362 Weilheim i.OB
Tel. 0881/ 9276917

- **Fechten**
Wolfgang Reuthner
Ölschlag 18
82362 Weilheim i.OB
Tel. 0881/ 9257991

- **Fit'n Fun/Kraftraum**
TSV Geschäftsstelle
Pollinger Straße
82362 Weilheim i.OB
Tel. 0881/ 3394

- **Fußball**
Mario Frankmölle
Fasserstraße 22
82362 Weilheim i.OB
Tel. 0175/ 5202408

- **Handball**
Walter Kurzrock
Gögerlweg 2
82362 Weilheim i.OB
Tel. 0881/ 4179417

- **Judo/Aikido**
Josef Olbrich
Südendstraße 2
82380 Peißenberg
Tel. 08803/ 3642

- **Kyudo**
Peter Wankerl
Tankenrainerstraße 37
82362 Weilheim i.OB
Tel. 0881/ 1026

- **Kegeln**
Eger Eichhorn
Kaiser-Wilhelm-Straße 2
82310 Starnberg
Tel. 08151/ 4463456

- **Leichtathletik**
Martin Hermann
Oderdinger Straße 13a
82362 Weilheim i.OB
Tel. 0881/ 9278939

- **Ringen**
Christine Gailler
Tulpenstraße 3
82407 Wielenbach
Tel. 0881/ 49613

- **Rock'n Roll**
Manfred Stork
Unterer Graben 46
82362 Weilheim i.OB
Tel. 0881/ 2157

- **Schwimmen**
Barbara Knöpel
Hörnlestraße 16
82362 Weilheim i.OB
Tel. 0881/ 63599

- **Skisport**
Georg Werkmeister
Weinhartstraße 40
82362 Weilheim i.OB
Tel. 0881/ 61208

- **Tanzsport**
Peter Handel
Böbinger Straße 33
82362 Weilheim i.OB
Tel. 0881/ 40216

- **Taekwondo/Jiu-Jitsu**
Thomas Gerold
Hofmarkstraße 24
82398 Polling
Tel. 0881/ 3575

- **Tischtennis**
Alfred Falk
Schlossengriesstraße 9
82362 Weilheim i.OB
Tel. 0881/ 61890

- **Turnen**
Klaus Förster
Zugspitzstraße 23
82362 Weilheim i.OB
Tel. 0811/ 637115

- **Volleyball**
Volker Ladwig
Weinhartstraße 27
82362 Weilheim i.OB
Tel. 0881/ 9275968

Energie, die viel bewegt.

Starker Partner vor Ort: Die Energie Südbayern engagiert sich im regionalen Sportbereich und setzt sich aktiv für die Förderung von Clubs und Vereinen in ganz Südbayern ein. Erfahren Sie mehr unter **www.esb.de/region** oder über unsere **kostenlose Hotline: 0800 0 372 372.**

Energie Südbayern GmbH | www.esb.de/regionales-engagement

ESB
IDEEN. INNOVATIONEN. ENERGIE.

EINLADUNG

zur 167. ordentlichen Jahreshauptversammlung des TSV 1847 Weilheim e. V.

am Mittwoch, den 25. Juni 2014
um 19:30 Uhr
im TSV-Sportzentrum, Pollinger Straße 9, EG/Spiegelsaal

Tagesordnung

1. Eröffnung, Begrüßung
2. Ehrungen von langjährigen TSV-Mitgliedern
3. Berichte des Vorstandes (1. Vorsitzender, Jugendleiter, Kassier)
4. Berichte der Kassenrevisoren
5. Aussprache zu den Berichten
6. Genehmigung
   a) der Jahresrechnung 2013
   b) des Haushaltsplanes 2014
7. Bestellung eines Wahlausschusses
8. Entlastung des Vorstandes
9. Wahl des Vorstandes und zweier Kassenrevisoren
10. Beitragsanpassung 2015
11. Anträge, Wünsche, Sonstiges

Anträge, über die die Mitgliederversammlung (Jahreshauptversammlung) zu entscheiden hat, sind nur dann der Mitgliederversammlung vorzulegen, wenn sie schriftlich und mit Begründung drei Tage vor der Versammlung beim Vorstand eingehen. (§ 10 Abs 2 der Geschäfts- und Wahlordnung)

STEFAN ZIRNGIBL

Bau- und Kunstschlosserei
82362 Weilheim · Paradeisstr. 62
Telefon 08 81 / 24 96 · Fax 4 02 19
Stahlkonstruktion · Metallbau · Gitter · Treppengeländer
Schaufensterbau · Wintergarten · Markisen

TSV - eine gute Wahl für Gesundheit und Fitness

Aktuelles Interview mit dem ersten Vorsitzenden Dieter Pausch

Bei der nächsten Jahreshauptversammlung des TSV Hauptvereins wird neu gewählt. Dieter Pausch, seit dem 8. Juni 2008 Erster Vorsitzender des TSV, kandidiert zum vierten Mal für diese Position. Sollte er gewählt werden, tritt er den zeitaufwendigen, ehrenamtlichen Posten selbstverständlich wieder an. Wir haben gefragt, warum er das macht.

Dieter Pausch: Weil es neben dem hohen Zeiteinsatz natürlich auch sehr viele schöne Momente bei diesem Ehrenamt gibt, ich mich auf ein zuverlässiges Vorstandsteam und selbstständig arbeitende Mitarbeiterinnen in der Geschäftsstelle verlassen kann. Und weil wir seit 2008 sehr viele Dinge positiv für den TSV 1847 Weilheim e. V. umsetzen konnten.

Sportreport: Was meinen Sie da konkret?

Dieter Pausch: Eine neue Öffentlichkeitsarbeit mit dem TSV Sportreport und einer sehr guten Homepage, den Aufbau einer kontinuierlichen Kooperation mit selbst akquirierten Werbepartnern bis hin zu Premium-Partnerschaften mit Weilheimer Firmen, außerdem die Weiterentwicklung der TSV-Geschäftsstelle zu einer professionellen Info-Zentrale für den Sport in Weilheim, die Einführung des Fit´n Fun Programmes mit derzeit über 620 aktiven Mitgliedern, die Einführung eines Gesundheitskurs-Systems auch für Nichtmitglieder, den neu gestalteten TSV-Kraftraum mit modernen Geräten, kompetenten Trainern und variablen Öffnungszeiten, das Projekt Ferien-Äktsch´n und vieles weitere Dinge, die zusammen das neue Bild des modernen TSV prägen nach dem Motto: „Beim TSV, da tut sich was!“ Darauf bin ich, zusammen mit meinem ganzen Team, sehr stolz!

Dieter Pausch

Sportreport: Welche Ziele verfolgt der TSV in den nächsten Jahren?

Dieter Pausch: Unser Hauptprojekt wird in diesem Jahr die Fertigstellung des TSV-Sportzentrums mit dem Bauabschnitt II sein. Dazu gehört der Umbau des Umkleide-, WC-, und Saunabereichs. Dieser schlägt mit 450.000,- Euro zu Buche und wird unseren Verein natürlich extrem fordern. Außerdem zeichnet sich am Horizont der Neubau einer Dreifach-Sporthalle ab. Hier laufen bereits im Hintergrund mit der Stadt Weilheim sehr intensive, vertrauliche Gespräche.

Sportreport: Das klingt ja alles sehr positiv, aber wie kann der TSV dies finanziell schultern?

Dieter Pausch: Das ist natürlich nicht einfach, da nicht nur diese beiden Großprojekte finanziert werden müssen. Es werden sich leider auch die laufenden Kosten sukzessive erhöhen, wie z. B. Übungsleiterhonorare, Energie- und Personalkosten. Wir werden deshalb auf der Jahreshauptversammlung nochmals eine leichte Beitragsanpassung vorschlagen und hoffen, dass diese für 2015 von den Mitgliedern genehmigt wird. Aus meiner Sicht sind dann allerdings die Spielräume nach oben für die nächsten Jahre „ausgereizt". Sport in Weilheim soll bezahlbar bleiben, vor allem für Familien mit Kindern! Wir müssen deshalb neue, zusätzliche Einnahmen generieren.

Sportreport: An was denken Sie da?

Dieter Pausch: Ich denke an den Bereich Fitness- und Gesundheitssport. Wir haben seit 2009, seit der Gründung von Fit´n Fun hier eine unglaublich positive Entwicklung zu verzeichnen. Die wollen wir stabilisieren und ausbauen.

Sportreport: Wie wollen Sie das erreichen?

Dieter Pausch: Wir haben nach der Fertigstellung des TSV Sportzentrums viele neue Möglichkeiten: große, helle Gymnastikräume, neue Umkleideräume mit modernen Duschen und einen komfortablen Saunabereich für alle TSV Mitglieder. Das wird noch mehr Weilheimer zum Sporteln beim TSV anregen. Außerdem werden wir das Angebot ab 2015 mit einem Highlight erweitern: Wir schaffen original Spinningräder* an und werden damit der aktuellen Nachfrage vieler TSV-Mitglieder endlich nachkommen. Auch die zeitliche Erweiterung des Angebotes auf den Samstag und/oder Sonntag wird angedacht.

Sportreport: Dies klingt ja fast wie das Programm eines Sportstudios. Kommen da nicht Probleme auf den TSV zu?

Dieter Pausch: Bedenken Sie, dass die Studios erst seit etwa zwanzig Jahren in Weilheim existieren. Der Turn- und Sportverein wird heuer 167 Jahre jung! Wie der Name schon sagt, geturnt wird bei uns seit 1847! Dass sich natürlich das Angebot im Laufe der Jahrzehnte verändert hat, und man ganz aktuell die Namensgebung der

SPINNING®

Spinningräder – der TSV hat das Original

* Konditionstraining für Radsportbegeisterte

Wiesmaier Kollegen

Wirtschaftsprüfer ◂ Steuerberater ◂ Rechtsanwälte

Das Ganze ist mehr als die Summe seiner Teile

(Aristoteles)

Die Sozietät Wiesmaier und Kollegen steht für starke, interdisziplinäre Beratungsarbeit im Sinne der Mandanten.
Hier finden Sie die kompetenten Ansprechpartner für Wirtschaftsprüfung, Steuer- und Rechtsberatung (u.a. für Steuer-, Arbeits- und Gesellschaftsrecht) unter einem Dach. Erklärtes Ziel ist es, den wirtschaftlichen Nutzen der Mandanten zu optimieren. Feste, kompetente Ansprechpartner erleichtern den Zugriff auf hochqualifizierte Teams.

Besuchen Sie unsere Kanzlei-Internetseite **www.wiesmaier-kollegen.de** und erfahren Sie mehr über unsere Nutzen für Sie.

Oderdinger Straße 11
82362 Weilheim
Tel +49(0)881–93 60-0
Fax +49(0)881–93 60-90

info@wiesmaier-kollegen.de
www.wiesmaier-kollegen.de

Dipl.-oec.
Thomas Wiesmaier
Wirtschaftsprüfer • Steuerberater
Prüfer für Qualitätskontrolle nach § 57a Absatz 3 WPO

Dipl.-Betriebswirt (FH)
Thomas Haller
Wirtschaftsprüfer • Steuerberater

Peter Happach
Steuerberater • Landw. Buchstelle

Klaus Führmann
Steuerberater

Wolfgang U. Büttner
Rechtsanwalt
Fachanwalt für Handels- und Gesellschaftsrecht
Fachanwalt für Steuerrecht

Beate Becker
Rechtsanwältin

Ihr Erfolg ist unser Ziel.

Angebote dem heutigen Zeitgeist anpassen muss, versteht sich von selbst. Unter dem Begriff „Damengymnastik“ werden Sie heute keine neuen Mitglieder mehr gewinnen. Aber mit Top ausgebildeten Fitnesstrainerinnen und einem zeitgemäßen abwechslungsreichen Angebot wie z. B. Bodystyling, Zumba, Step-Aerobic oder Body-Workout oder Fit ins Wochenende, ziehen Sie die Aufmerksamkeit und somit neue Mitglieder auf sich. Der Erfolg gibt uns übrigens Recht!

Sportreport: Nochmal zurück zur geplanten neuen Sporthalle. Wie will sich der TSV hier einbringen?

Dieter Pausch: Der TSV könnte mittels eines Kooperationsvertrages mit der Stadt Weilheim Bauherr dieser Dreifach-Sporthalle werden. Dies ist deswegen so wichtig, weil nur dann staatliche Zuschüsse des Bayerischen Landessportverbandes BLSV über den TSV nach Weilheim transferiert werden können. Der TSV muss bei dieser Kooperation zehn Prozent Eigenmittel in dieses Projekt mit einbringen.

Sportreport: Die beiden Projekte, „Bauabschnitt II“ und „Sporthalle“, fordern den TSV finanziell enorm. Übernimmt sich der Verein hierbei nicht?

Dieter Pausch: Nein, dies geht aber nur, wenn der vorgeschlagene Weg – neue, zusätzliche Einnahmen zu generieren u.a. durch den „Ausbau des Fitnessbereichs im TSV“, konsequent in den nächsten beiden Jahren umgesetzt wird.

Sportreport: Warum sind Sie so überzeugt?

Dieter Pausch: Die Erfahrung zeigt, dass wir durch neue, zusätzliche Angebote im breitensportlichen Bereich viele, neue Mitglieder gewinnen konnten. Allein im Fit´n Fun Bereich sind seit dem Jahr 2009 zweihundertachtzig Personen dazugekommen. Ich bin davon überzeugt, dass wir mit unserem abwechslungsreichen Programm nicht nur den Mitgliederschwund im Alterssegment von 24-40 Jahren stoppen, sondern viele neue Mitglieder dazu gewinnen werden. Der TSV ist einfach eine gute Wahl für Gesundheit und Fitness.

Sportreport: Vielen Dank für das offene Gespräch und viel Erfolg bei der Jahreshauptversammlung und der Arbeit in den nächsten Jahren!

Brigitte Schulze

Fit´n Fun macht Spaß – einfach vorbeikommen, schnuppern, testen und mitmachen!

SCHUHE-SPORT MODE
HAPFELMEIER
Zeit für Sport
Internet: www.hapfelmeier.de
@hapfelmeier
Unsere Filialen:
Weilheim, Kempten,Kaufbeuren,
Garmisch-Partenkirchen

Hohe Auszeichnung, große Akzeptanz

Ferien-Äktsch‘n im Aufwind

Die „Ferien-Äktsch’n“ des TSV 1847 Weilheim ist seit fünf Jahren fester Bestandteil des Ferienprogramms in der Kreisstadt. Nicht nur die rund fünfhundert Kinder, die in dieser Zeit daran teilnahmen, sind voll des Lobes über das abwechslungsreiche sportliche Betreuungsprogramm mit Abenteuercharakter. Auch von höchster Stelle, nämlich vom Bayerischen Landessportverband, wurde die „Ferien-Äktsch´n“ positiv gewürdigt. Von fünfzig Vereinen, die sich für den unter dem Namen „Quantensprung 2020, Vereinsarbeit im nächsten Jahrzehnt“ ausgelobten Wettbewerb meldeten, landete der TSV unter den fünf Gewinnern, die mit ordentlichen Geldpreisen bedacht wurden. Bei einem Galaabend in der Spielbank Bad Wiessee durfte Vereinschef Dieter Pausch und die zehnköpfige TSV-Delegation, darunter Tänzer, die im Rahmenprogramm auftraten, einen Scheck über 4.000 Euro in Empfang nehmen. „Der Quantensprung zeigt immer wieder, was unsere Vereine zu leisten im Stande sind“, freute sich der Präsident des Bayerischen Landessportverbandes

Von links: Karin Hinzpeter-Gläser (Kinder- und Jugendbüro Stadt WM), Dieter Pausch, Lara Wehner, Nico Beinlich, vorne rechts: Jasmin Multerer und Kinder aus Ferien-Äktsch‘n

Hier sind die Trends.
Rid
MEIN KAUFHAUS
Weilheim · Penzberg · Bad Tölz · www.kaufhaus-rid.de

Günther Lommer bei der Auszeichnung der Gewinner. Neben dem Geldpreis wurden für die ausgezeichneten Vereine Imagefilme über ihre Vereinsarbeit erstellt, die am letzten Sonntag sogar im bayerischen Fernsehen liefen. Dieser Film kann über unsere TSV-Homepage angesehen werden. „Das Geld können wir gut gebrauchen und wird für die Jugendarbeit verwendet“, erklärte Pausch, der mit den beiden hauptverantwortlichen Betreuerinnen des Ferienprogramms Jasmin Multerer und Laura Wehner bereits das Programm für die kommenden Ferien ausarbeitet. „Die Highlights wie die Übernachtung mit Grillabend, Tanzen und die Kletterwelt sind wieder mit dabei“, versprach Wehner. Die inzwischen fest etablierte Ferien-Äktsch’n“ sei nicht nur eine hervorragende Möglichkeit, die Kinder in der schulfreien Zeit zu beschäftigen, erklärt Dieter Pausch, sondern auch ein „Ausbildungsprojekt für junge Trainer und Übungsleiter“, das sich zudem stetig weiter entwickele. In diesem Jahr wird es beispielsweise die Möglichkeit geben, die Kinder bereits ab 7.30 Uhr zum „Frühstückstreff“ zu bringen, was gerade berufstätige Eltern zu schätzen wissen. Außerdem: „Die Kinder sind viel in Bewegung“, freut sich Stadtjugendpflegerin Karin Hinzpeter-Gläser über das Programm, das auch bei der Stadt volle Rückendeckung genießt.

Die TSV-Delegation mit Erstem Vorsitzenden Dieter Pausch bei der Preisübergabe in Bad Wiessee. v.l.: Günther Lommer (BLSV-Präsident), Franz Schlesinger (BLSV-Vorsitzender Kreis 16), Eva-Maria Schweiger, Marika Pausch, Dieter Pausch (alle TSV), Erwin Horak (Lotto Bayern), Carola Wimmer, Uwe Beekmann, Christine Beekmann (alle TSV)

Ferien-Äktsch‘n 2014
Ab sofort Anmeldung online möglich:
www.tsv-weilheim.com

Wir werden schöner und funktioneller

Der zweite Bauabschnitt des TSV Sportzentrums

Die größte Investition

Der TSV 1847 Weilheim wird in diesem Jahr das gesamte Erdgeschoss des Vereinsheims umbauen. Es entstehen neue Umkleideräume mit zeitgemäßen Duschen, ein behindertengerechter WC-Bereich und eine neue Sauna mit angeschlossenem Ruheraum. Diese Maßnahmen kosten etwa 450.000,- Euro. Wir sind stolz darauf, dass der TSV diesen Umbau aus eigener Kraft und mit eigenen Mitteln finanzieren kann. Zusammen mit dem ersten Bauabschnitt stellt dieser Umbau unseres Sportzentrums mit einem Gesamtvolumen von 1,5 Mio Euro für den TSV 1847 Weilheim die größte Investition in der 167-jährigen Vereinsgeschichte dar.

Funktionell – innen und außen

Das Gesantkonzept sieht große, helle und freundliche Räume vor für ein vielfältiges Sportangebot im Neubau. Die bisherigen Räume werden neu und funktionell eingeteilt. Es wird einen Outdoor- und Indoorbereich geben.

Willkommen

Durch einen neuen, zentralen Eingang an der Pollinger Straße werden die Sportler und Besucher/innen in die Umkleideräume und die dazugehörenden Sporträume geführt: Spiegelsaal, Dojo, Kraftraum, Mehrzweckraum, sowie in die TSV-Geschäftsstelle. Der sportliche Nutzer kann somit jeden gewünschten Raum im Inneren erreichen. Die Umbauphase erstreckt sich von Juni bis Dezember 2014, wobei im Mai bereits mit der Entkernung des Altbestandes begonnen wird. Wir bitten daher um Verständnis, dass deshalb ab Mai mit Einschränkungen gerechnet werden muss.

TSV Weilheim - Umbau Bestand - Ansichten 12.02.2014

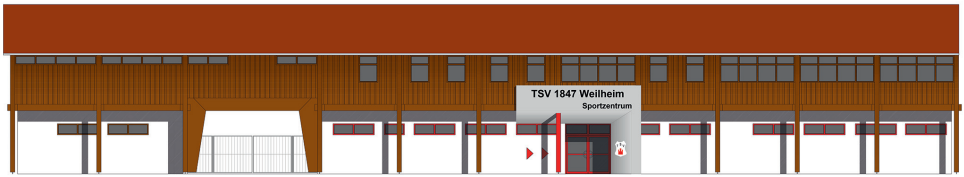

Außenansicht der TSV-Gebäude

Achtung: neue Belegungspläne
So werden wir den Mehrzweckraum und den Jugendraum vorübergehend als Umkleideräume benutzen. Das Sportangebot, das im Mehrzweckraum angeboten wurde, wird in den Spiegelsaal und teilweise extern verlagert. Während der gesamten Umbauphase können der Mehrzweckraum und der Jugendraum nicht gebucht werden. Für kleinere Versammlungen bzw. Meetings innerhalb der Abteilung steht das Vorstandszimmer zur Verfügung. Buchen Sie also bitte rechtzeitig, siehe Kasten unten rechts.

z. B. nach dem Kraftraum. Wir werden für die Sauna-Nutzung Zehnerkarten anbieten, die über die TSV-Geschäftsstelle zu erwerben sind.*

Höhepunkt
Ab Januar 2015 wird es einen weiteren sportlichen Höhepunkt für die TSV-Mitglieder geben. Wir schaffen original Spinning-Räder an und bieten mit eigens dafür ausgebildeten Übungsleitern Konditionstraining im Herbst und Winter an. Damit wird ein lang gehegter Wunsch erfüllt.

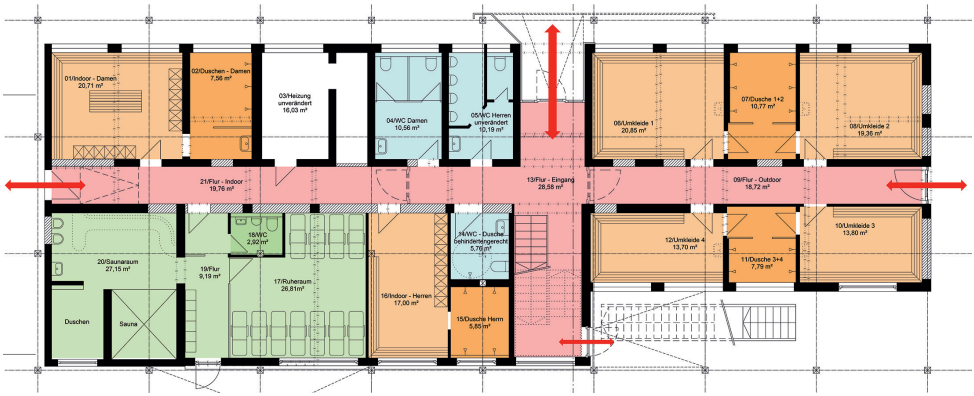

Grundriss des Erdgeschosses des TSV-Vereinsheims

Mehr Nutzen
Durch die Modernisierung entstehen für den TSV viele neue Möglichkeiten. So werden wir den Saunabereich für alle TSV-Mitglieder öffnen und wesentlich großzügigere Öffnungszeiten anbieten: vormittags von 10.00-12.30 Uhr, direkt nach den Fit´n Fun-Angeboten, von 15.00-18.00 Uhr für Saunagruppen und von 18.00-21.00 Uhr für individuelle Besucher/innen,

Umbauphase
Von Juni bis Dezember 2014

Kosten Bauabschnitt II
450.000,- Euro

Räume buchen für Abteilungsbesprechungen:
hallenbelegung@tsv-weilheim.com

* Die Öffnungszeiten gelten unter Vorbehalt

Ein Jahr im Zeichen des African Spirit

VAGANTI in Südafrika

Weilheimer Bürger werden zur Pyramide für Kinder in Südafrika

Das Ziel ist groß – die Kosten, die auf Vaganti zukommen, ebenso. Um die Reise zur GYM-FOR-LIFE-WORLD-CHALLENGE nach Kapstadt in Südafrika finanziell stemmen zu können, ließ sich VAGANTI im Frühjahr 2013 eine ganz besondere Aktion einfallen: Das Showteam wettet gegen seinen Hauptsponsor, das Weilheimer Kaufhaus RID, dass es gelingt, gemeinsam mit den Weilheimern die längste artistische Pyramide aufzubauen, die es jemals gab. Den ganzen Sommer hinweg „tourten“ die Artisten als Zebras

verkleidet durch Weilheim und Umgebung und schossen unzählige Fotos von Menschen, die für VAGANTI selber zu Akrobaten wurden. Auf der VAGANTI-Homepage wurden alle Bilder in mühevoller Kleinarbeit zusammenmontiert. Ende Juli schließlich war klar, dass VAGANTI die Wette haushoch gewonnen hatte. 3939 Menschen, also weit mehr als die in die Wette vereinbarten 2500, sind Teil dieser gigantischen Pyramide geworden. Florian Lipp vom Kaufhaus RID griff daher großzügig in die Tasche und unterstützte unsere Reise mit 3000 Euro. Wir bedanken uns herzlich bei ihm und bei allen Menschen und Sponsoren, die diesen Spaß mitgemacht haben.

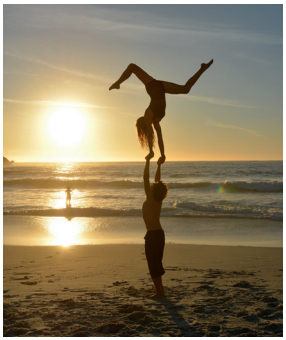

Reise ans andere Ende der Welt

Es gibt Momente im Leben, die man nie wieder vergisst, Erlebnisse, die in einer rasanten und ereignisreichen Welt nicht nur an unserer Oberfläche kratzen, sondern uns tief berühren. Auf unserer Reise nach Südafrika durften wir viele solcher bewegender Momente erfahren. Neben dem spannenden Weltcup, auf dem wir stolz die Silbermedaille für Deutschland entgegennehmen durften, hielt die zweiwöchige Tour auf die andere Seite der Erdkugel für uns ein wahres Feuerwerk an Kultur, Natur, Sport und vor allem Menschlichkeit bereit, in vielen Farben und begleitet von unglaublich herzlichen Begegnungen mit den Menschen dort. Besonders die Arbeit mit den Kindern in verschiedenen sozialen Projekten war sehr intensiv und hat uns riesige Freude gemacht. Wir bedanken uns herzlich bei Jost Herrmann, der uns auf der Reise begleitet und uns die Möglichkeit gegeben hat, Südafrika nicht als Touristen, sondern auf eine unglaublich authentische und frische Art und Weise kennen zu lernen. In einem Punkt sind sich alle VAGANTIs einig: Ein schöneres Geschenk als diese Reise hätte sich die Showgruppe zum 15. Geburtstag nicht machen können.

„Welt der Kontraste“ in einer Benefizgala

Fasziniert von dem kontrastreichen Land, entstand schon auf der Reise die Idee, im Weilheimer Stadttheater eine Benefizshow zu veranstalten, um die sozialen Projekte, die wir vor Ort besuchen durften, auch weiterhin zu unterstützen. Am 25. und 26. November 2013 war es dann soweit: Gemeinsam mit der Evangelischen Kirche und der Fotografin Bea Glaß, die uns auf der Reise begleitet hatte, begeistert die Showgruppe unter dem Titel „Welt der Kontraste – VAGANTI in Südafrika“ das Publikum im zweimal ausverkauften Stadttheater mit einem farbenfrohen Abend voller Eindrücke, mit Fotos und Musik. Das Ergebnis kann sich sehen lassen: Insgesamt 3000 Euro Spenden schickte die Evangelische Kirche schließlich nach Südafrika zu genau den Kindern, mit denen wir noch vor einigen Monaten bei unseren Akrobatik-Workshops richtig viel Spaß hatten. Danke dem Chor „Happy Voices“, unserem Drummer Jürgen Weißhaupt und dem Tänzer und Sänger Michael Akpaglo für ihren tollen Einsatz bei unserer Benefizgala.

Ein Unternehmen mit Tradition

Die Bremicker Verkehrstechnik GmbH & Co. KG setzt anerkannte Maßstäbe für höchsten Qualitätsstandard – und das seit über 80 Jahren!

Neben einem starken Standbein in der kommunalen statischen Beschilderung, bietet Bremicker technisch anspruchsvolle Lösungen im Bereich der Vekehrstechnik, wie z. B. dynamische Beschilderung in LED- und LCD-Technik, Rund-Um-Systeme für die Pakraumbewirtschaftung oder Geschwindigkeitswarnanlagen.

Besuchen Sie uns unter: **www.bremicker-vt.de**

Bremicker
Verkehrstechnik GmbH & Co. KG

Am Öferl 37-43
82362 Weilheim i. OB.
Tel.: +49 (0)881 / 642-0
Fax.: +49 (0)881 / 642-201
www.bremicker-vt.de

Der TSV macht mit – Stadtradeln 2014

Vom Samstag 28. Juni bis Freitag 18. Juli 2014 macht Weilheim zum 4. Mal beim Stadtradeln mit. Jeder, der in Weilheim wohnt, hier seinen Arbeits- oder Ausbildungsplatz hat, oder zur Schule geht, kann mitmachen. Es geht darum, in diesen drei Wochen möglichst viele Kilometer zu radeln, egal wohin. Der offizielle Start der Stadt Weilheim findet am Sonntag, 29. Juni 2014 (Johannimarkt) in der Admiral-Hipper-Straße statt. Koordiniert wird die bundesweite Aktion vom größten kommunalen Netzwerk „Klimabündnis“, dem Weilheim seit 2011 angehört. Bisher hat Weilheim beim Stadtradeln stets gut abgeschnitten, obwohl bei weitem nicht das ganze Potenzial an Radlkilometern unserer Bürger abgerufen wurde. Neben Auszeichnungen, die vom Netzwerk „Klimabündnis“ vergeben werden, belohnt die Stadt Weilheim besonders aktive Radler und Radlergruppen mit Urkunden und Sachpreisen. Das Wichtigste für uns soll es aber sein, die Anregung aufzunehmen, öfter mal das Auto stehen zu lassen und mit dem Rad zu fahren, und somit einen Beitrag für ein besseres Klima zu leisten. Darüber fördert Radlfahren unsere Fitness. So läuft das Stadtradeln ab: Ein Teamkapitän organisiert die Teilnehmer und hilft, die erradelten Kilometer zu erfassen. Jeder Teilnehmer kann seine Ergebnisse tage- oder wochenweise oder auch etwas später selbst in den Radlkalender im Internet eintragen. Er wird am 28. Juni 2014 freigeschaltet und bis zum 25. Juli 2014 offen

bleiben. Wer keinen Internetzugang hat oder die Kilometer nicht selbst eintragen möchte, kann sie auch über seinen Teamkapitän eintragen lassen. Weitere Einzelheiten zur Anmeldung und Durchführung werden noch auf unserer Homepage und den Aushängen bekannt gegeben. Darüber hinaus bieten wir in dieser Zeit interessante Radltouren in unsere schöne Umgebung an. Unser Team tritt als „TSV StarpaRADe“ an. Selbstverständlich kann man auch bei Ausflugstouren anderer Teams mitmachen, da die erradelten Kilometer an die Person gebunden sind. Für den TSV 1847 Weilheim stehe ich als Kapitän gerne zur Verfügung. Da wir ein großer Verein sind, können wir selbstverständlich auch mehrere Teams z. B. aus Abteilungen oder anderen Gruppierungen bilden. Jedes Team benötigt einen eigenen Teamkapitän.

Weitere Informationen
www.stadtradeln.de
TSV Ansprechpartner:
Albert Schencking
albert.schencking@TSV-Weilheim.com

Gewinnt den ersten Eindruck.

Die neue V-Klasse. Lebensgröße.

Entdecken Sie eine neue Form von Exklusivität mit:

- Platz für bis zu acht Personen dank variablem Sitzkonzept
- einem exklusiven Interior-Design für höchste Business-Ansprüche

Premiere am 31. Mai im Autohaus Medele.

Mercedes-Benz

Kraftstoffverbrauch innerorts/außerorts/kombiniert: 7,7–6,8/5,6–5,0/6,1–5,7 l/100 km; CO_2-Emissionen kombiniert: 159–149 g/km; Effizienzklasse: A. Die Angaben beziehen sich nicht auf ein einzelnes Fahrzeug und sind nicht Bestandteil des Angebots, sondern dienen allein Vergleichszwecken zwischen verschiedenen Fahrzeugtypen. Abbildung enthält Sonderausstattungen.

Anbieter: Daimler AG, Mercedesstraße 137, 70327 Stuttgart

AUTOHAUS Medele
Weilheim · Landsberg · Füssen

Autohaus Medele GmbH
Autorisierter Mercedes-Benz Verkauf und Service
82362 Weilheim · Röntgenstr. 19-21 · ☎ 08 81/6 46-70
87629 Füssen · Kemptener Str. 131 · ☎ 0 83 62/50 74-0
86899 Landsberg · Justus-von-Liebig-Str. 2 · ☎ 0 81 91/33 54-0
www.medele.mercedes-benz.de
Geschäftsführer Hans Medele

Dr. Hans Bauer
hat nicht nur viel für Weilheim getan, sondern auch für seinen TSV 1847 Weilheim e. V. Die Fußballer hatten ihn als Zuschauer und Fan, in guten und auch schlechten Zeiten. Dr. Hans Bauer war als Ehrenmitglied immer ein interessierter und kompetenter Ansprechpartner innerhalb des Vereins. Fit hielt er sich bei den Turnern, in besten Zeiten mit Hallenfußball, später in der Seniorengymnastik. Diese Stunden, bei Freunden im Kameradenkreis mit einem guten Witz aber auch lautstarker Kritik an Dingen, die aus seiner Sicht nicht in Ordnung waren, gehörten immer zu seinem aktiven Leben. Als Akkordeonspieler war er von Anfang an maßgeblich bei der Gestaltung der „Besinnlichen Stunde“ in Wessobrunn dabei und bereicherte so jahrzehntelang den Verein auch im Gesellschaftlichen. Unvergessen seine Klassiker in froher, oft später Stunde, „Schwarze Rose“ oder die „UHR“. Der TSV 1847 Weilheim hat Dr. Hans Bauer viel zu Danken. Er bleibt unvergessen als Bürgermeister, Musikant, Ehrenmitglied und sportlicher Kamerad.

Anton Schmid
war den meisten älteren Mitgliedern noch bekannt als der Braumeister vom Bräuwastl. Bei den Kindern der Gartenstraße, wo er wohnte, war er der Opa Toni. Fit auf dem Rad zwischen Blaslweiher und Weilheim, so kannten Ihn viele. Er war immer für alle da, die ihn brauchten. Bekannt, geliebt und geachtet war er einer der ältesten Ehrenmitglieder und jahrzehntelang auch einer der aktivsten Turner der Seniorengymnastik des TSV. Der Verein trauert um einen echten Kameraden.

Rechtsanwalt
Wilhelm Handel

Münchener Str. 18, 82362 Weilheim, Tel.: 0881/930060
E-Mail: ra@handelra.de

Interessenschwerpunkte:
Verkehrsrecht (Verkehrsunfälle) – **Versicherungsrecht** – **Haftpflichtrecht**

Bürogemeinschaft mit Dr. Klix und Partner, Tel.: 0881/9300-0
RA Wolf-Ekkehard Klix (Fachanwalt für Erbrecht)
RAin Angelika Klennert (Fachanwältin für Familienrecht, Verkehrsrecht)

anders wohnen
IMMOBILIEN · HAUSVERWALTUNG

stark
engagiert
zielgenau

Florian Wiedenmann
Telefon 0881 / 4 17 85 73
info@anders-wohnen.com
www.anders-wohnen.com

Mitglied im ivd

Oberlandschulen

Gemeinsam zum Ziel

- Wirtschaftsschule
- Fremdsprachenschule
- Berufsfachschule für Bürokommunikation
- Wirtschaftsgymnasium

Leprosenweg 14, 82362 Weilheim
Tel: 0881 9253503
oberlandschulen@oberlandschulen.de

www.oberlandschulen.de

Sportabzeichen – immer wieder eine Herausforderung

Das Jahr 2013 stand ganz im Zeichen „100 Jahre Deutsches Sportabzeichen“. Es gab eine Vielzahl Änderungen, die wir alle, sowohl die Absolventen, als auch die Prüfer, meistern mussten. Wir haben es geschafft! Die größte Änderung war der

Wegfall des Bayerischen Leistungssportabzeichens. Aber deswegen hatten wir nicht weniger Teilnehmer. Herrlich! Weiter mussten wir uns in neuen Disziplinen beweisen wie Seilspringen, Medizinballwerfen, Zonenweitsprung und Zonenweitwurf. In den Disziplinen Standweitsprung, Radsprint und Schleuderball, die sonst älteren Jahrgängen vorbehalten waren, darf jetzt jede/r antreten. Wir alle hatten unseren Spaß. Und so soll es ja auch sein. Zusätzlich haben wir neuerdings den Dietlhofer See im Programm. Da beim Schwimmen nur alle fünf Jahre ein Nachweis für eine Dauerleistung erbracht werden muss, eignet sich der See hervorragend, auch wenn er mal kalt ist. Die Radfahrstrecke im Weiheimer Moos hatte im letzten Jahr ihre Tücke: Es fehlte ein Stück der Straße! Wir haben es noch rechtzeitig entdeckt und konnten umplanen. Ingesamt wurden 92 Urkunden vergeben, 55 beim Törgelen der Turnabteilung und 37 am letzten Trainingstag vor Weihnachten bei der Leichtathletik-Jugend. Unser Team bereitet sich schon jetzt auf die neue Saison vor und freut sich auf regen Zuspruch.

Jürgen Kröger

Sportabzeichen – Termine 2014

Folgende Termine zur Abnahme des Sportabzeichens sind vorgesehen (Änderungen vorbehalten)

Leichtathletik: Freitag, 2., 9., 16. Mai, 27. Juni, 4., 11., 25. Juli; 1., 29. August; 5., 19. September im Stadion.
Radfahren: Freitag, 6. Juni; 18. Juli und 12. September, Treffpunkt Große Hochlandhalle.

Schwimmen: Montag, 30. Juni und 14. Juli im Dietlhofer See.

Wir brauchen personelle Verstärkung. Bitte melden bei Jürgen Kröger, Tel. 0881/ 6182

Riesen Spektakel – gute Laune – viel Aktion

Ganz groß

Bunte Luftschlangen, viel Aktion, Spaß und gaaaaanz viele Kinder. Das diesjährige Faschingstreiben am unsinnigen Donnerstag in der Sporthalle der Hardtschule war wieder einmal ganz groß, nämlich XXL. Heuer wurde das traditionelle Fest der Turnabteilung wieder in Kooperation mit der Hauptvereinsjugendleitung organisiert und durchgeführt. Rund fünfunddreißig ehrenamtliche Helfer des TSV gaben an diesem Tag ihr Bestes, um die über dreihundert kostümierten Kinder, Jugendlichen und Eltern einladend zu empfangen.

Bis 16.00 Uhr waren ruckzuck alle Turngeräte aufgebaut, große Faschingsbanner aufgehängt und die ganze Sporthalle bunt geschmückt.

Vielfalt

Vom Riesentrampolin, über Bierkastenklettern, Torwandschießen und einer Mega-Gerätestadt bis hin zur Kinderdisco, zum Riesentrampolin und einem unheimlichen Mattenlabyrinth konnten die vielen Prinzessinnen, Piraten, Clowns und Schlümpfe alles ausprobieren und

sich zweieinhalb Stunden lang austoben. Abgerundet wurde die Gaudi mit gemeinsamen Spielen, einer langen Polonaise und einem tollen Gastauftritt der Weilheimer Narhalla.

Zusschauen und entspannen

Als kleine Überraschung bekamen alle jungen Gäste einen dicken, leckeren Faschingskrapfen. In der Elternlounge duftete es währenddessen lecker nach Kuchen, Würstel und Kaffee. Hier luden die gemütlichen Liegestühle die Erwachsenen wieder zum Zuschauen und Entspannen ein.

Großer Erfolg

Alles in Allem war das XXL Faschingsturnen 2014 wieder ein riesen Erfolg. Einen herzlichen Dank dafür an alle Helfer und Organisatoren. Wir freuen uns schon auf nächstes Jahr!

Die TSV Jugendleitung

Hier könnte Ihre Werbung stehen.

Sie unterstützen damit den TSV 1847 Weilheim e. V.

Ganz besonders seine Jugendarbeit.

Nico stellt sich vor

Nico Beinlich

Hallo, ich heiße Nicolas Beinlich und absolviere seit September ein Freiwilliges Soziales Jahr beim TSV 1847 Weilheim. Ich bin 19 Jahre alt und habe letztes Jahr mein Abitur gemacht. Beim TSV spiele ich Handball und ansonsten treffe ich mich oft mit Freunden auf dem Freiplatz um Basketball zu spielen. In diesem Jahr versuche ich den Kindern und Jugendlichen den Spaß am Sport näher zu bringen und ihnen die Möglichkeit zu geben, sich sowohl in ihrer Sportart weiter zu entwickeln, als auch Einblicke in andere Sportarten zu erhalten.

Mein Einsatz

Eingesetzt bin ich zum Beispiel beim Handball und Kinderturnen sowie in der Leichtathletik oder beim Tischtennis. Außerdem leite ich mehrere Sportarbeitsgemeinschaften in der Hardt- und Ammerschule. Ansonsten helfe ich noch bei der Arbeit in der Geschäftsstelle. Bis jetzt hat das Jahr viel Spaß gemacht und ich hoffe, dass ich die Trainer bis jetzt gut unterstützen konnte.

Viele sportliche Grüße, Nico

Neue Trainer/innen

Zertifizierte Pilates-Trainerin

Christine Weinbuch, unsere B-Lizenz-Trainerin im Fit´n Fun Bereich, hat im Herbst einen Pilates-Übungsleiterkurs absolviert und ihre Prüfung erfolgreich abgeschlossen! Wir freuen uns, dass wir dadurch unsere Qualität in unserem Sportangebot nochmals erhöhen können. Liebe Christine, herzlich Glückwunsch!

Christine Weinbuch

Übungsleiter Fitness- und Kraftsport

Mit Paul Sirsi haben wir einen neuen Fachübungsleiter im Fit´n Fun Bereich. Paul Sirsi hat seine Ausbildung zum Übungsleiter Fitness- und Kraftsport erfolgreich abgeschlossen und ist seit Anfang dieses Jahres am Mittwoch und Samstag im TSV-Kraftraum aktiv. Wir wünschen ihm viel Spaß und Erfolg im Fit´n Fun Trainerteam. Herzlich willkommen!!

Paul Sirsi

WEILHEIMER KULTURPROGRAMM 2014
STADTTHEATER WEILHEIM i.OB

RICHTIG GUTES THEATER!

DIE PÄPSTIN
nach dem Roman-Bestseller von Donna W. Cross
29./30. Mai 2014 - 20h
Gastspiel TheaterLust München

DIE 12 GESCHWORENEN
Schauspiel von R. ROSE
10. / 17. / 18. / 19. / 24. / 31. Oktober
und 2. November 2014

BOEING BOEING
Komödie von M. Camoletti
13. / 19. / 21. / 26. / 27. / 28. /30.
Dezember und Silvester 2014

Karten: Veranstaltungsbüro
der Stadt Weilheim - Rathaus
Tel. 0881/ 682 532 u. 533
(Vorverkauf für Okt-Dez ab Mitte August)

Das Ganze auch im Theaterabo!
Gute 20% sparen!
Bis 29. Mai 2014 als 3er Abo im

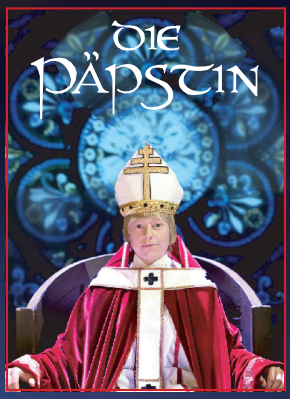

Auf den Abfall, fertig, los!

Rama Dama 2013 der Stadt Weilheim

Traditionell in der ersten Oktoberwoche war es wieder soweit! Mit über zweiundvierzig Teilnehmern aus den Abteilungen Handball, Turnen sowie Aikido, Teakwondo und Basketball – unterstützt vom Vereinsvorstand – war der TSV 1847 Weilheim mit am Start, um den „Bezirk 6“ bei schönstem Wetter vom lästigen Müll zu befreien. Wie schon im Vorjahr bestand unser Bereich aus dem gesamten Wohngebiet westlich der Ammer und südlich der Wessobrunner bzw. Tankenrainer Straße. Nach dem traditionellen Gruppenfoto und der Aufteilung in die verschiedenen Gruppen ging es, bewaffnet mit Mülltüten, Greifzangen, Leiterwagen und Handschuhen los. Der frühe Herbstbeginn 2013 hatte zur Folge, dass schon viele Blätter von den Bäumen den Boden bedeckten, sodass es für einige Gruppen eine kleine Herausforderung war, den Müll überhaupt zu finden. Doch niemand ließ sich beirren und so kamen auch dieses Mal wieder sprichwörtlich außergewöhnliche Fundstücke ans Tageslicht. Während auf den Feldern Sperrmüll wie große „Blumen zum Selberpflücken“-Schilder oder jede Menge grüne Hundekot-Säckchen aufgespürt wurden, waren es in den Wohngebieten eher die vielen in Tüten verstauten, nicht verteilen Kreisbote-Zeitungsstapel sowie leere Alkoholflaschen und wie immer Massen von Süßigkeiten-Papierchen und Zigarettenkippen. Bei unserer Arbeit wurden wir von dem einen oder anderen Anwohner positiv angesprochen und freuten uns über deren Lob. Nach dem entspannten und durchaus sonnigen Herbstspaziergang gab es für alle Teilnehmer die heiß geliebte Brotzeit, die dankenswerterweise wieder von Erika Kluthe zubereitet wurde. Wie in jedem Jahr, so ist es auch diesmal für den TSV 1847 Weilheim eine Selbstverständlichkeit gewesen, bei dieser Aktion der Stadt Weilheim mitzumachen. Auch in diesem Jahr sind wieder alle Mitglieder und Abteilungen des TSV 1847 Weilheim herzlich eingeladen, ein kleines Zeichen zu setzen und Verantwortung für unsere Umwelt zu übernehmen. Denkt dran! SEID KEIN FROSCH, MACHT MIT!

Die Vereinsjugendleitung

knittel
Die Gartengestalter

Wir gestalten Ihren Traumgarten.
Vom kleinen Vorgarten zum Ausspannen und Träumen bis hin zur repräsentativen Gartenanlage sind wir der richtige Partner für Sie.

Planung
Ausführung
Pflege

Die Gartengestalter GmbH & Co. KG
Garten- und Landschaftsbaubetrieb
Florian Knittel · staatl. geprüfter GalaBau Techniker
Julia Knittel · Dipl. Kauffrau (Fh)

Zugspitzstraße 4
82362 Weilheim
T: 0881.41 79 673
info@die-gartengestalter.info
www.die-gartengestalter.info

Ihre Experten für Garten & Landschaft

Erfolgreicher Saisonabschluss für das Badmintonteam

Die Mannschaft startete mit viel Elan in die zweite Saison in der A-Klasse. Endlich stellten sich auch die ersten Punkte ein. Ein schönes Gefühl, nicht nur den Gegnern zum Gewinn gratulieren zu müssen! Leider ereilte Helmut

Konzentration beim Aufschlag

das Verletzungspech, die Achillessehne riss. Damit war die Saison für ihn gelaufen. Eine herbe Schwächung des Teams! Außerdem hat Thomas Weilheim aus beruflichen Gründen verlassen – ein wertvoller Stammspieler weniger. So trat mittlerweile eine gewisse Ernüchterung ein, es blieb schwierig für Weilheim in dieser Klasse. Die Ersatzbank war leider zeitweise sehr dünn besetzt. Erst zur Halbzeit der Saison konnten Spieler nachgemeldet werden. Einige aus der Trainingsgruppe erklärten sich bereit, die Lücken in der Mannschaft aufzufüllen. Letztlich wurden die Ligaspiele so erfolgreich beendet, dass unser Gesamterfolg schon vor dem letzten Spieltag klar war. Das letzte Spiel bei den Freunden des FT München konnte damit entspannt in einer Abschlussfeier enden!

Wir hoffen sehr, dass uns Helmut bald wieder in der Mannschaft unterstützen kann. Für die Mannschaftsspieler ist es immer wieder eine gute Erfahrung, dass wir von der gesamten Abteilung getragen werden. Hobby- und Mannschaftsspieler trainieren gerne zusammen und haben viel Spaß dabei. Trotz beschränkter Hallenzeiten bieten wir montags ein qualifiziertes Kinder- und Jugendtraining an. Es spricht sich herum, dass Badminton weit mehr ist, als Federball auf dem Garagenvorplatz. Die Halle ist zu den Trainingszeiten gut gefüllt. In den Faschingsferien haben wir mit einem Sondertraining für den Nachwuchs gestartet, um intensiver die Bewegungsabläufe trainieren zu können. Das wollen wir weiterführen und die Grundlagen des Badminton mit Schlag- und Lauftechnik sowie Taktik vermitteln.

Smash mit Power

Badminton

Gäste sind willkommen. Bitte Hallensportschuhe, Sportkleidung und viel gute Laune mitbringen. Schläger und Bälle können ausgeliehen werden.

Sporthalle der Röntgenschule Engelhardtstraße 8

Große Motivation – viel Zulauf – besonderer Sieg

Die Basketballer entwickeln sich

Eine sehr erfreuliche Entwicklung macht die Mannschaft der U10m. Angefangen haben wir mit 3 Spielern, nun besteht der Spielerkader aus 12 bis 15 Jungen und Mädchen. Im Training soll mit Spaß das Dribbeln, Passen, der Korbleger sowie die Koordination geschult werden. Oftmals wäre es für uns Trainer allerdings leichter, einen Sack Flöhe zu hüten. Die Mädchen und Jungen sind aber trotzdem meistens mit sehr viel Fleiß bei der Sache, so dass uns das Training immer Freude macht. Am Spielbetrieb hat die Mannschaft nicht teilgenommen, aber ein bis zwei Freundschaftsspiele wurden doch gespielt um das Erlernte unter Wettkampfbedingungen ausprobieren zu können. Die SpielerInnen sind uns Trainern sehr ans Herz gewachsen und wir hoffen, dass die U10 auch in Zukunft so viel Zulauf haben wird.

Zusammenhalt

In der U12m steht nach wie vor der Spaß im Vordergrund. Hier geht es um die Grundlagen des Basketballspiels und die Freude am Mannschaftssport. Und das kann man in der jungen Truppe deutlich spüren. Alle verbessern sich kontinuierlich, sind mit vollem Einsatz dabei und nehmen neue Spieler mit großer Offenheit auf. Leider müssen die beiden Trainer Jakob Dehl und Enya Culum in der kommenden Saison einige Spieler in die U14 abgeben, freuen sich aber schon auf die jungen Talente aus der U10.

Basketballschnuppern für Schüler der Ammerschule

Teamgeist

Mit einem erfreulichen 4. Platz konnte die U16w unter Trainerin Franziska Türmer die Saison abschließen. Von einem ausgeglichenen Punktekonto hatte die Mannschaft noch vor der Saison nicht zu träumen gewagt: zwei gewonnene Spiele waren als Ziel definiert worden. Dass es nun doch zu mehr gereicht hat, ist sicherlich das Verdienst des guten Zusammenhaltes in der Mannschaft – da muss im Training auch gelegentlich das ein oder andere private Thema behandelt werden. Das Leistungsgefälle verringert sich immer mehr, so dass die Mannschaft auf dem Spielfeld geschlossener auftreten kann. Einen besonderen Sieg gab es im Schlussspurt der Saison mit 109:8 gegen das Schlusslicht aus Utting, bevor das abschließende Spiel gegen Spitzenreiter mit 48:56 beachtlich knapp verloren ging. Ein großer Wermutstropfen für die Mädchen ist der Abschied von ihrer Trainerin Franziska Türmer, die ihre Mannschaft mit viel Einsatz und Herzblut auf dem Weg zu einem starken Team begleitet hat. Eine ideale Vorbereitung für jeden neuen Trainer, der in der kommenden Saison verstärkt auch auf taktische Gesichtspunkte eingehen kann.

Spaß am Sport

Ihre erste Saison im Spielbetrieb konnte auch die U14w mit einem ausgeglichenen Punktestand abschließen. In einer Liga mit nur drei Mannschaften wurden alle Partien zweimal gespielt, so dass die Mannschaften Spielpraxis erhalten konnten. Das Ergebnis für unsere Mädels war eine deutliche Leistungssteigerung gegen den ungeschlagenen Spitzenreiter aus Fürstenfeldbruck: Das letzte Spiel brachte mit 41:55 auch das knappste Ergebnis. Gegen Penzberg wurden alle Spiele gewonnen. Trainerin Verena Seligmann freut sich über ihren großen und motivierten Spielerkader. Die Entwicklung über die Saison hinweg fand ihren Worten nach nicht nur spielerisch statt. Auch Zusammenhalt und Teamgeist in dieser noch sehr unerfahrenen Mannschaft wurden spürbar gestärkt. So kann sie die Verantwortung für ihre Mädchen zur nächsten Saison beruhigt an einen Nachfolger übergeben. Der gemeinsame Spaß am Sport wird sicher weiter im Vordergrund stehen!

Achterbahn

Die Weilheimer Bezirksliga-Damen hätten in der abgelaufenen Saison gerne etwas weiter vorne in der Liga mitgespielt. Ein furioser und nur knapp verlorener Saisonauftakt gegen die Turnerschaft Jahn München war kräftezehrend und motivierend gleichermaßen. Es sollte sich über die gesamte Saison zeigen, dass die Mannschaft gegen starke Gegner gut bestehen kann, sich aber bei vermeintlich schwächeren Mannschaften gerne mal dem Niveau anpasst. Trotz des Einsatzes aller verfügbaren Register fand Coach Adam Bieler sehr zu seinem Leidwesen kein Mittel, um der Mannschaft zu mehr Konstanz zu verhelfen. Hinderlich war in diesem Zusammenhang sicherlich auch

Damen zukünftig leider ohne Franzi Türmer

der ständig wechselnde Kader. Waren es zu Saisonbeginn noch siebzehn Spielerinnen, auf die er regelmäßig zurückgreifen konnte, so dezimierte sich die Anzahl im Laufe der Saison rapide. Ab Mitte der Saison fehlten mit Steffi Kunft, Kadia Meckes, Verena Hubwieser und Margit Pattantyús-Ábrahám gleich vier wichtige Spielerinnen längerfristig. Viele weitere waren bedingt durch Krankheit, Studium, Beruf oder private Termine auch nicht immer präsent – ein Phänomen, dass unsere Mannschaft sicherlich mit vielen in diesem Leistungsbereich teilt. Doch der Zusammenhalt stimmt: Niederlagen wurden gemeinsam durchgestanden, Siege gebührend gefeiert! So geht nun eine Mannschaft auseinander, die gerne noch ein paar Erfolge mehr gemeinsam feiern würde, deren Zusammensetzung in der kommenden Saison aber einmal mehr sehr unklar ist. Auf Franzi Türmer muss die Mannschaft zukünftig leider verzichten.

Gute Entwicklung

Unsere Herrenmannschaft bestritt ihre Saison in der Bezirksoberliga mit einem sehr jungen Kader und viel Auf und Ab. In der Hinrunde wurden noch viele Spiele knapp verloren – insbesondere auch immer die am Spielende engen Partien. In dieser Zeit hieß es für alle Spieler, mehr Verantwortung zu übernehmen und sich aus eigener Kraft gegen den Gegner durchzusetzen. Die Lorbeeren konnte die Mannschaft dann in der zweiten Saisonhälfte mit einem Lauf von sieben Siegen in Folge ernten. Zusätzlich zur besseren Stabilität der jüngeren Spieler, war der Grund für den Erfolg sicherlich

Florian Wiedenmann setzt zum Wurf an

der deutlich breitere Kader. Seit Beginn der Semesterferien sind einige erfahrene Spieler in die Mannschaft zurückgekehrt. Sehr zur Freude von Coach Florian Willkomm hat sich die Mannschaft auf diese Art und Weise verbessert und vom achten auf den vierten Tabellenplatz vorgespielt.

Mangelnde Trainingsbeteiligung

Ein kleiner Kader von nur sieben Spielern in der U18m macht die Teilnahme am Spielbetrieb nicht immer einfach. Hinzu kommt mangelnder Trainingseifer und große Partyfreude (auch gerne mal am Tag vor den Spielen). So halfen nur der gute Teamzusammenhalt, eine gehörige Portion Talent und die Unterstützung von Philipp Brenner und Alex Brem aus der U16, um am Ende mehr Spiele als erwartet gewinnen zu können. Ungewöhnlich in dieser Liga ist der Einsatz der Nachwuchsspielerin Enya Culum, die durch ihre Körpergröße, ihr Talent und viel Arbeit auch in der männlichen Liga gut mithalten kann. Zudem haben sich Andi Vogel, Louis Vidal und Niko Tippelt sehr positiv entwickelt und sind bereit, die nötige Verantwortung zu übernehmen.

Matze Brenner übernimmt Verantwortung

Basketball

Die Basketballabteillung sucht Nachwuchs, Schnuppertraining: montags 17.00 bis 18.30 Uhr in der unteren Sporthalle des Gymnasiums

Förderverein: Machen Sie mit, damit wir weiterhin erfolgreiche Bsketball spielen können.

Mehr Informationen auf unserer Homepage www.basketball-weilheim.de

Improvisation, Budenzauber, Turnier, Spaß

Im Winter improvisieren

Winterzeit ist Hallenzeit. Wie viele andere Vereine auch, würden wir Weilheimer das Fußball-Training gerne das ganze Jahr über draußen durchführen. Solange eine wirklich dicke Schnee- und Eisschicht das Kicken nicht ganz unmöglich machen, ist das eigentlich selbst für die Kleinsten kein Problem. Ganz im Gegenteil, Bewegung und frische Luft tun gut! Und wenn der Ball halt mal nicht rollen kann, dann werden andere Übungen gemacht, aber ausfallen, aufgrund schlechter Witterung müsste das Training eigentlich nicht – solange man über einen geeignetes Trainingsgelände verfügt! Doch genau das ist die Misere, in der sich die Fußballabteilung zunehmend befindet, denn die Plätze am Trainingsgelände am Zotzenmühlenweg sind durch die Belastung von fünfzehn Jugendmannschaften und drei Herrenteams sowie der ungenügenden Pflege in einem Zustand, der eine Nutzung im Winter nicht zulässt. Die Soccerhalle, die wir in den letzten Jahren genutzt haben, ist einer Lagerhalle gewichen. Es fehlt einfach eine große geeignet Sporthalle bei den steigenden Mitgliederzahlen. Wer wie

wir darüber hinaus über keinen Kunstrasenplatz verfügt, muss sich einiges einfallen lassen, um auch in der Winterzeit ein ordentliches und zielführendes Training durchführen zu können. Da ist echtes Improvisationstalent gefragt, damit sich nicht auch noch die Stimmung dem Nullpunkt nähert.

Turnierteilnahmen als Trainingsersatz

Die Alternative für diese Wintersaison stellte eine intensive Teilnahme an Hallenturnieren dar. Wo und wann immer es möglich war, bewarben sich die Teams der Fußballabteilung und nahmen jede sich bietende Gelegenheit für die Teilnahme an Wettkämpfen an. Im Mittelpunkt stand natürlich die in dieser Form letztmalig ausgespielte Zugspitzmeisterschaft des Bayerischen Fußball Verbands (BFV), wo sich nahezu alle unserer Jugendmannschaften wieder für die Zwischenrunden qualifizierten, den Sprung in die Endrunden schafften und sportlich überzeugen konnten. Neben der Hallenfußballmeisterschaft Zugspitze vermochte sich vor allem die Fußballjugend in der laufenden Hallensaison erneut spielerisch stark und überaus erfolgreich zu präsentieren. Aber auch bei den zahlreichen „wilden Turnieren“ der Vereine aus dem lokalen und regionalen Umfeld sowie privater Veranstalter, konnte

Mein aktives Leben birgt auch Risiken/ **AXA bietet mir finanziellen Schutz und Hilfeleistungen.**

Mit der **Risiko-Unfallversicherung** von AXA sind Sie weltweit und rund um die Uhr vor den finanziellen Folgen von Unfällen geschützt. Zudem profitieren Sie von umfangreichen Hilfeleistungen wie dem Reha-Management. Es unterstützt Sie nach schweren Unfällen dabei, schnellstmöglich in den Alltag zurückzufinden.

Sichern Sie sich leistungsstarken Schutz!
Wir beraten Sie gerne.

Maßstäbe/ **neu definiert**

AXA Hauptvertretung Hartmut Meisinger
Schützenstr. 20, 82362 Weilheim
Tel.: 0881 9011449, Fax: 0881 9258941
hartmut.meisinger@axa.de

man sich regelmäßig auf die Podeste spielen und sich tolle Preise, Medaillen sowie natürlich Siegerpokale sichern. Allerdings standen bei all dem „Budenzauber“, wie der Hallenfußball gern umschrieben wird, für die Spieler, Trainer und Betreuer stets die Freude am Spiel und der Spaß im Vordergrund.

Jugendfußball unter Freunden

Die absolute Höhepunkte stellten aber wieder einmal die von der Fußballabeilung selbst organisierten, etablierten und weit über die Grenzen des Oberlandes hinaus geschätzten Kinder- und Jugendturniere dar. Am ersten Februarwochenende war es wieder soweit. Am Samstag und Sonntag des 1. und 2. Februar stand die Weilheimer Jahnhalle wieder einmal ganz im Zeichen des 3. WTW-Hallen-Cups der Fußballabteilung des TSV 1847 Weilheim. Bekannte Nachwuchsteams aus München und dem Oberland kamen, um ein Turnier unter Freunden zu spielen. Dabei wurde letztmalig nach den bisherigen Hallen-Fußball-Regeln des Bayerischen Fußballverbandes mit einem normalen Ball auf die 5 x 2 m große Jugendtore gespielt. Die nun mehr dritte Auflage der zweitägigen Turnierreihe startete traditionell am Samstag, um 10:00 Uhr mit dem Budenzauber der E2 Junioren. Nach vielen spannenden und sehenswerten Spielen standen sich im Finale schließlich die Teams 1. FC Garmisch und des Gastgebers gegenüber. Nachdem es lange nach einem Sieg für die Gastgeber aussah, konnte sich aber am Ende verdient der 1. FC Garmisch den Spiel- und Turniersieg sichern. Am Nachmittag spielte dann der ältere Jahrgang der U11-Junioren seinen Turniersieger aus. Das eigene Team blieb leider hinter den eigenen Erwartungen zurück und musste sich mit einem ungewohnten 5. Platz begnügen. Am Sonntag kam es nach der Eröffnung ab 10:00 Uhr zum Kräftemessen zwischen den U13-Teams. So blieben nach einem verdienten Turniersieg für den TSV Peiting am Ende ein nicht erwarteter toller 2. und 3. Platz für die Weilheimer Teams.

Den Abschluss des diesjährigen WTW Hallen-Cups bildete am Sonntagnachmittag das Turnier der D2-Mannschaften. Bei dem annähernd gleichen Leistungsniveau der teilnehmenden Mannschaften entschieden nicht selten Kampf und Leidenschaft die eine oder andere Partie und auch das Finale zwischen dem Gastgeberteam und dem MTV 1879 München entwickelte sich von Beginn an zu einer hart umkämpften Partie, welche die Gastgeber schließlich für sich entschieden.

6. ABRAFAXE CUP 2014

Am letzten Februarwochenende wurde dann der inzwischen etablierte und erneut

VITTORIO ROSSI
24H SHOPPING UNTER
WWW.KL-RUPPERT.DE
K&L RUPPERT
K&L – über 60x in Deutschland
Weilheim · Schmiedstraße 15
Weilheim · Neidhart Einkaufspark
Schongau · Bahnhofstraße 4

durch den „MOSAIK Steinchen für Steinchen Verlag“ aus Berlin gesponserte ABRAFAXE CUP des TSV 1847 Weilheim ausgespielt. Hier spielten am Samstag, zunächst die Jüngsten unter den Fußballsportlern der Jahrgänge 2008 und 2007, die G2 und G1 Junioren und Juniorinnen ihre Sieger aus und begeisterten die vielen mitgereisten Eltern, Geschwister und Großeltern, die jede gelungene Aktion mit frenetischem Beifall belohnten. Am Sonntag hatten dann die F-Junioren/-innen der Jahrgänge 2006 und 2005 ihren großen Auftritt und beglückten die zahlreichen Zuschauer mit ihrem Können und ihrer Spielfreude. Besonders erfreute die Zuschauer, dass es die Weilheimer Teams in allen Altersklassen auf das Podest schafften.

Fazit

Am Ende standen gelungene Turniere mit spannenden Spielen und vielen sportlichen Höhepunkten. Und aufgrund der großzügigen Unterstützung durch den Sponsor WTW GmbH Weilheim und dem MOSAIK Verlag aus Berlin ist es uns auch diesmal gelungen, für jeden Teilnehmer eine Medaille, für jedes Team einen neuen Futsalball und für die Sieger Pokale und weitere Futsalbälle sowie Lesegeschenke bereit zu halten. Damit haben beide Sponsoren nicht nur das leidenschaftliche Engagement der ehrenamtlich tätigen Trainer und Betreuer und die Eigeninitiative der Eltern nachhaltig unterstützt, ohne die die Durchführung eines solchen Turnieres nicht möglich wäre. Sie haben auch maßgeblich dazu beigetragen den Trainings- und Wettspielbetrieb im Kinder- und Jugendbereich der Fußballabteilung des TSV 1847 Weilheim und die Begeisterung der Kinder aufrecht zu erhalten. Denn ohne die Erlöse aus Turnieren wie diesen geht es heute nicht mehr. Dafür möchten wir uns auch an dieser Stelle nochmals und mit Nachdruck bedanken.

Fußball

Sommercup Fußballturnier für Mannschaften von Vereinen, Behörden und Betrieben

Samstag, den 28. Juni 2014. Dazu laden wir Ihre Behörde, Ihren Betrieb recht herzlich ein.

Anmeldung:
mario-frankmoelle@t-online.de
Mehr Info: www.tsv-weilheim.com
www.1847Weilheim-Fussball.de

MOTOREN bauer
SERVICE-ZENTRUM FÜR MOTOREN UND FAHRZEUGE

Wir bieten den perfekten Service für Ihren Pkw, Transporter und Ihr Wohnmobil!

- Inspektion/Wartung
- Mechanik/Elektronik
- Einspritzsysteme/Dieseltechnik
- Unfallinstandsetzung
- Karosserie- und Lackierarbeiten
- Glasservice

BOSCH Service

Motoren Bauer GmbH & Co. KG
Paradeisstraße 56
D-82362 Weilheim
Telefon: +49 881 627 - 120
www.motoren-bauer.de

Fit‘n Fun

Das Gesundheitsprogramm des TSV 1847 Weilheim i.OB mit neuen Kursen, kreativen und kompetenten Übungsleitern, Vielfalt in der Einheit von Bewegung, Körper und Geist.

Auszeichnungen für den TSV und seine Kurse

Der TSV 1847 Weilheim i.OB e. V. wurde für seine hochwertigen, die Gesundheit fördernden Kurse mit verschiedenen Gütesiegeln als aktiver, moderner und herausragender Sportverein ausgezeichnet.

Pluspunkt – bei Kursen mit diesem Siegel werden die Gebühren zum Teil von den Krankenkassen erstattet.

Qualitätssiegel des Deutschen Olympischen Sportbundes.

	Montag	Dienstag	Mittwoch
09.00-12.00	**Kardio-Fitness** 09.00-10.00 Imke Ladwig **TSV Sportzentrum EG**	**Body-Styling** 09.00-10.00 Imke Ladwig **TSV Sportzentrum EG**	**Ganzkörperkräftigung** 09.00-10.00 Imke Ladwig **TSV Sportzentrum EG**
	Damenfitness 09.30-10.30 Magda Stelzl **TSV Kraftraum**	**Indian Balance** 10.00-11.00 Carola Klein **TSV Sportzentrum EG**	**Step-Aerobic** 09.00-10.00 Carola Klein **TSV Sportzentrum EG**
			Body-Styling 10.00-11.00 Carola Klein **TSV Sportzentrum EG**
			Kurs **Biodanza** 10.00-11.30 Kerstin Meißner **TSV Mehrzweckraum**
15.00-18.00	**Nordic Walking** 15.00-16.30 Carola Klein **Wohnmobilstellpl. Ammerschule**		
	Wirbelsäule Sie & Er 15.30-17.00 Gudrun Uhl **TSV Sportzentrum EG**	**Haltung und Bewegung** 16.00-17.00 Carola Klein **TSV Sportzentrum EG**	**Wirbelsäule Sie & Er** 17.00-18.30 Gudrun Uhl **TSV Sportzentrum EG**
	Wirbelsäule Sie & Er 17.00-18.30 Gudrun Uhl **TSV Sportzentrum EG**	**Damenkrafttraining** 16.00-17.30 Oli Dusek **TSV Mehrzweckraum**	
18.00 -22.00	Kurs **Qi Gong** 18.30-19.30 Elke Grigas **TSV Mehrzweckraum**	**Sanfter Sport** 18.30-19.30 Eva Maria Schweiger **TSV Mehrzweckraum**	
	Kardio-Fitness 19.30-20.30 Imke Ladwig **TSV Sportzentrum EG**	Kurs **Zumba** 19.30-20.30 Nina Hoffmann **TSV Sportzentrum EG**	
		Bodyfit für Sie & Ihn 19.00 – 20.30 Imke Ladwig **AOK Waisenhausstr. 3. DG**	**Haltung und Bewegung** 20.00-21.00 Carola Klein **TSV Sportzentrum EG**
	Kraftraum 10.30-12.00 Freies Training 18.00-21.00 Allg. Krafttraining	**Kraftraum** 09.00-12.00 Freies Training 16.00-17.30 Damen 17.30-21.00 Allg. Krafttraining	**Kraftraum** 09.00-12.00 Freies Training 16.00-21.00 Allg. Krafttraining

Gebühren für gelb markierte Kurse: 20 Euro Mitglieder, 60 Euro Nichtmitglieder

Donnerstag

Bodystyling
09.00-10.00 Imke Ladwig
TSV Sportzentrum EG

Kraftzirkel
09.00-10.30 Carola Klein
TSV Kraftraum

Pilates
10.00-11.00 Christine Weinbuch
TSV Sportzentrum EG

Wir bauen um

Der Sportbetrieb geht weiter.

Von Juni bis Dezember 2014 stehen die Umkleidekabinen nur eingeschränkt zur Verfügung.

Vielen Dank für Ihr Verständnis!

Bauch, Beine & Co
20.00-21.15 Rita Holmeier
Sporthalle Hardtschule

Freitag

Fit ins Wochenende
09.00 – 10.00 Imke Ladwig
TSV Sportzentrum EG

Bedeutung der Farben

- Kurse
- Fitness
- Gesundheit
- Entspannung

Bedeutung der Symbole

Pluspunkt – bei Kursen mit diesem Siegel werden die Gebühren zum Teil von den Krankenkassen erstattet.

Qualitätssiegel des Deutschen Olympischen Sportbundes.

Beachten Sie bitte die neuen Öffnungszeiten unseres TSV Kraftraums

Kraftraum
16.00-21.00 Allg. Krafttraining

Samstag

Kraftraum
09.00-12.00 Freies Training
16.00-20.00 Freies Training

Kraftraum
16.00-19.00 Freies Training

Der Kraftraum ist während der TSV-Betriebsferien vom 8. bis 31. August geschlossen

Öffnungszeiten des Kraftraums

Montag	Dienstag	Mittwoch	Donnerstag	Freitag	Samstag
09.30 – 10.30	09.00 – 12.00	09.00 – 12.00	09.00 – 10.30	09.00 – 12.00	
Damenfitness Magda Stelzl	Freies Training	Freies Training	Kraftzirkel Carola Klein	Freies Training	geschlossen
10.30 – 12.00			geschlossen		
Freies Training					
16.00 – 21.00	16.00 – 17.30	16.00 – 21.00	16.00 – 21.00	16.00 – 20.00	16.00 – 19.00
Allg. Krafttraining Oli Dusek	Damen Oli Dusek	Allg. Krafttraining Paul Sirsi	Allg. Krafttraining Oli Dusek	Freies Training	Freies Training Oli Dusek Paul Sirsi Nico Beinlich
	17.30 – 21.00				
	Allg. Krafttraining Oli Dusek				

Allgemeines Training – Geräte richtig benutzen

Bitte nehmen Sie die einmalige Einweisung unserer Übungsleiter Oli Dusek und Paul Sirsi zur richtigen Handhabung der Geräte wahr. Sie findet jeweils Montag bis Donnerstag von 16.30 Uhr bis 19.00 Uhr statt.

Freies Training

Die Nutzung ist nur TSV-Mitgliedern gestattet, die bereits über eine Einweisung zu den Geräten verfügen.

Nico Beinlich

Oli Dusek

Carola Klein

Paul Sirsi

Magda Stelzl

Aufopferungsvoll

Unsere Damen beenden eine schwierige Saison

Abstieg trotz Kampf

Wie erwartet war der Klassenerhalt für die erste Damenmannschaft in der Landesliga nicht zu schaffen. Nachdem zu Saisonbeginn vier Spielerinnen den Verein verlassen hatten und zudem zwei wegen Schwangerschaft ausgefallen waren, wurden alle Spiele in der Vorrunde verloren. Zu Beginn der Rückrunde konnte dann aber gleich gegen Ismaning ein klarer Sieg gefeiert werden. Das nächste Auswärtsspiel wurde wieder verloren, bevor es dann in der Jahnhalle zum Lokalderby gegen Oberhausen kam. In einem heiß umkämpften Spiel konnten sich die Damen letztendlich durch eine tolle geschlossene Mannschaftsleistung durchsetzen und das Spiel mit 19:18 für sich entscheiden. Zwar standen die Damen kurz vor Saisonende mit nur vier Punkten da. Aber allein sechs Niederlagen mussten die Weilheimerinnen mit nur einem oder zwei Toren Rückstand hinnehmen. Das zeigt, wie aufopferungsvoll die Mannschaft über die ganze Saison gekämpft hat und so den jungen

Fotos: Roland Halmel

Nicht nur der Kampfgeist von Karen Albust war gefragt

Spielerinnen ermöglicht hat, wertvolle Erfahrungen in dieser hohen Spielklasse zu sammeln. Erfahrungen, die sie in der nächsten Spielrunde, eine Klasse tiefer, sehr gut gebrauchen können.

Aufstieg der Herren

Neue Gegner – tolle Spiele vor heimischer Kulisse – Erfahrungen sammeln. Das waren die Wünsche der Verantwortlichen beim TSV als der Aufstieg der Handball-Herren in die Landesliga klar war. Und alle gingen sie in Erfüllung! Die 1. Handball-Herren-Mannschaft des TSV 1814 Weilheim zeigte sich in der Landesliga mit zwei Gesichtern: Mit einer desolaten Auswärtsleistung gegen den Meister Kirchheim/Anzing begann die Saison für die Weilheimer Herren alles andere als positiv. Und dieses Ergebnis sollte für den gesamten Verlauf der Saison exemplarisch sein. So gingen bis auf wenige Ausnahmen alle Auswärtsspiele verloren – und zwar deutlich. Erst gegen Ende der Saison konnten die ein oder anderen knappen Ergebnisse und sogar Punkte eingefahren werden. Teilweise konnte die unterdurchschnittliche Leistung auf das von den Gegnern verwendete Haftmittel zurückgeführt werden, welches die Weilheimer in eigener Halle nicht benutzen dürfen. Sicherlich war es auch die fehlende Erfahrung, die den Ausschlag für die ein oder andere Niederlage gegeben hatte. Dennoch ließen sich die Mannen um die Trainer Carsten Rösler und Gerhard Becker nicht aus der Ruhe bringen. Schließlich gibt es zu jedem Auswärtsspiel auch das entsprechende Spiel in eigener Halle. Und da zeigten die Ammerstädter ihr wahres Können. Erfahrene Landesliga-Mannschaften wie der Nachwuchs der Regionalliga aus Friedberg, Immenstadt oder Trudering erlebten in Weilheim ihr „blaues Wunder“. Sogar dem Landesliga-Meister und Bayernliga-Aufsteiger Kirchheim/Anzing konnte in Weilheim die erste bittere Saisonniederlage zugeführt werden. So präsentierten sich die Handballer in eigener Halle selbstbewusst und absolut tauglich

Fotos: Roland Halmel

Das Meisterteam der weiblichen D-Jugend mit ihren grünen Shirts

Weilheims Herren (hier Lorenz Pröll) zeigen den Zuschauern mitreißende Heimspiele

für die Landesliga, was nach dem Abgang von Markus Steiner und Lorenz Isert kaum zu erwarten war. Spieler wie Moritz Krause, Andreas Rohmer, Lukas Schwendele oder Phillip Bauer sprangen für sie in die Bresche, sammelten mehr und mehr Erfahrung und entwickelten sich neben den gestandenen Spielern zu Leistungsträgern im Weilheimer Spiel. Auch die beiden Torhüter Christoph Feistl und Andi Böhm ergänzten sich bestens und hatten großen Anteil an den Erfolgen.

Alles möglich

Es bleiben die Erinnerungen an tolle, spannende Spiele gegen interessante Gegner. Und wer hätte vor der Saison geglaubt, dass die Weilheimer Herren so aufspielen würden – wenn auch nur zuhause. Aber das kann sich ja ändern. Ob jedoch das Ziel, den Klassenerhalt zu schaffen, erreicht wurde, stand bis Redaktionsschluss noch nicht sicher fest. Vor den letzten drei Saisonspielen standen sie auf einem Nichtabstiegsplatz und hatten es somit selbst in der Hand, sich die nächste Landesliga-Saison zu ermöglichen.

Weibliche D-Jugend holt Meistertitel

„Das Ganze ist mehr als die Summe seiner Teile.“ Dieses Zitat beschreibt unsere weibliche D-Jugend sehr treffend. Durch ein sehr schönes Zusammenspiel, guten Teamgeist und den super Einsatz jeder einzelnen Spielerin haben wir es möglich gemacht: „Den Meistertitel ohne Punkteverlust“! Zu Beginn des letzten Saisonspiels durften die Mädchen mit musikalischer Untermalung in die gut gefüllte Hardtschulhalle einlaufen, woraufhin die Weilheimer Spielerinnen schon vor dem Anpfiff des Abteilungsleiters Walter Kurzrock mit der Meisterurkunde des Bayerischen Handballverbands geehrt wurden. Im Anschluss wurden die Mädels noch mit der Übergabe der „Meister-Shirts“ durch ihre Trainer überrascht. Auch dieses letzte Spiel gegen den TSV Schongau wurde gewonnen. Unsere Bilanz am Ende der Saison: 10 Spiele, 20:0 Punkte, 154:103 Tore. Einen riesigen Glückwunsch, verbunden mit dem Dank Eurer Trainer für Euren vorbildlichen Einsatz in den Spielen, an unsere Weilheimer Meisterspielerinnen!

Bei der anschließenden Meisterfeier mit viel Pizza und Eis strahlten die Mädels sogar noch stärker als die neuen Geckogrünen Meistershirts.

Eine super gelungene Veranstaltung

Wegen der dicht gedrängten Weihnachtsfeiern ist es bei den Handballern schon seit mehreren Jahren der Brauch, sich erst im Neuen Jahr zu einer gemeinsamen Unternehmung zu treffen. Vor allem unserer stellvertretenden Abteilungsleiterin Andrea Wichtl fällt dazu Jahr für Jahr etwas Neues ein. Heuer trafen wir uns zu einem Bowlingabend. Mit vierundfünfzig Handballern ging es am 15. Februar zum „Hollywood Super Bowling“ nach München-Forstenried. Kurz vor 17 Uhr kamen wir in der Bowlinghalle an und wurden erst einmal alle mit Bowlingschuhen ausgestattet. Nach kurzer Wartezeit durften wir mit dem Warmwerfen beginnen. Dann fiel der Startschuss zum

ZARGES
weil ich mehr will.

Qualität

ist die beste Werbung.

- Leitern
- Gerüste
- Bauaufzüge
- Schachttechnik

www.eleveneyes.de

www.zarges.de

ZARGES GmbH
Zargesstraße 7 · 82362 Weilheim

Tel.: +49-(0) 881-687-100
Fax: +49-(0) 881-687-500

E-Mail: info@zarges.de
Internet: www.zarges.de

10-Runden-Turnier. Da wir die Bahnen für zwei Stunden gebucht hatten, konnten wir nach Ende der zehn Runden noch viele „lockere“ Kugeln schieben und auf den mittlerweile verdunkelten Bahnen mit den hell erleuchteten Pins weiter „Strikes“ und „Spares“ erzielen. Nach Ende der Spielzeit wartete im angegliederten mexikanischen Restaurants bereits ein leckeres Buffet auf uns. Wir ließen uns die frischen Salatvariationen mit verschiedenen Dressings, die knusprig gefüllten Weizentortillas, die würzigen Kartoffelecken, die Maiskolben mit Kräuterbutter, die Buffalo Chicken Wings, die Red Hot Chili Poppers und das hausgemachte Chili con Carne mit Jalapenos und frischem Baguette schmecken. Als alle richtig satt waren, wurde die Siegerehrung durchgeführt. Die beste Bowlingmannschaft war wenig überraschend bei der Siegerehrung auch die lauteste. Bei der Einzelwertung waren nicht, wie sonst wohl üblich, die Männer auf den vordersten Plätzen. Bei den Handballern aus Weilheim dominierten die Frauen. Gratulation an Sabine Betz und Carola Wimmer, die die Plätze eins und zwei belegten. Gut gelaunt traten wir gegen 22 Uhr die Heimreise an. Die Resonanz war bei allen gleich: eine super gelungene Veranstaltung!

Peter Rauch

Strahlende Siegermannschaft beim Bowlingabend der Handballer

Handball

Alle Trainingszeiten und Orte sowie Aktuelles zum Spielbetrieb gibt‘s auf unserer Internetseite: www.handamball.de

Förderverein
Neu ist der „Verein zur Förderung des Handballsports in Weilheim e. V.“. Unterstützen Sie mit Ihrer Mitgliedschaft unsere intensive Kinder- und Jugendarbeit!

Mehr Informationen hierzu erhalten Sie auf Anfrage über die E-Mail-Adresse: foerderverein@handamball.de

DAS FACHGESCHÄFT FÜR DIE KÜCHENEINRICHTUNG

WEILHEIM
PÖLTNERSTR. 17
FON 0881-40351

küchen zentrum Oberland

BAD TÖLZ
BAHNHOFSTR. 16
FON 08041-3635

Besuchen Sie uns auch im Internet unter: www.kuechenzentrumoberland.de

Setzen Sie auch beim **Sport** auf optimales **Sehen**

FÖRSTER
Die ganze Welt des Sehens
Mo. - Fr. 9:30 - 18:30 Uhr | Sa. 9:30 - 16:00 Uhr | Tel.: 08 81 / 20 20
www.foerster-weilheim.de | www.facebook.com/FoersterOptik
Förster GmbH | Marienplatz 13 - 15 | 82362 Weilheim

Mit **Kontaktlinsen** und **Sportbrillen** von **FÖRSTER Optik.**

Auch für Sie finden wir die **richtige Lösung.**

25 Jahre im TSV

Seit über 25 Jahren ist unsere Abteilung fester Bestandteil im TSV. Darum haben wir besonders im letzten Quartal des Jubiläumsjahres 2013 mit einigen Veranstaltungen daran erinnert.

Kampfkunst im Kletterwald:
Unsere Kampfkunstkids erprobten Mut, Geschicklichkeit und Ausdauer im Kletterwald Garmisch. Dabei bewiesen sie auch ein hohes Maß an Sicherheit und Verantwortung für sich und andere. Es war ein schöner Tag bei gutem Wetter, bester Stimmung und neuen Erfahrungen.

Aufnahme der Neuen
Die neuen Kampfkunstkids wurden zusammen mit ihren Eltern zum traditionellen Kinder- und Elterntag in die Gruppe aufgenommen. Dieser Tag zeichnet sich immer dadurch aus, dass unsere Art des Trainings anhand einfacher Übungen auch allen mitmachenden Erwachsenen zum praktischen Erlebnis wird.

Graduierungen im Jubiläumsjahr
14 Kindergrade, 19 Schülergrade und 2 Meistergrade konnten erreicht werden. Die Kinder zeigten ihre Fortschritte durch Demonstration der neu gelernten Elemente während der Trainingseinheiten. Anwärter auf höhere Schüler- oder Meistergrade, mussten sich speziellen Prüfungen unterziehen.

Graduierung

Nikolaus-San und Ninja-Krampus
Geplant, erwartet aber doch überraschend kommen jedes Jahr zwei Herren zu Besuch in das Kindertraining. Regelmäßig überprüfen sie den Ausbildungsstand der Kleinen und Großen. Sind sie zufrieden, gibt es ein kleines Geschenk für jeden.

Ihr Spezialist für Sporteinlagen und Sportkompression

- Digitale Fußdruckmessung

- Individuelle Schuhkorrekturen
- Schuhreparatur aus Meisterhand
- Orthopädische Maßschuhe
- Aktiv- & Komfortschuhe

- Diabetes Schuh- & Einlagenkonzepte
- Einlagen für Alltag und Sport
- CAD gefräste Sporteinlagen
- Proprio Sporteinlagen

- Sportkompression
- Bandagen
- Kompressionsstrümpfe

TOBIAS ZAHLER
Gesunde Schuhe
Orthopädie + Schuhe

Cavaliergasse 2
82362 Weilheim i.OB
Tel.: 0881-9279081
Fax: 0881-9279082
info@zahler-schuhtechnik.de
www.zahler-schuhtechnik.de

Michael Nechansky
Malermeister & Bodenleger

- moderne und antike Farbtechniken
- umweltschonende und lösungsmittelfreie Anstriche

Birnbaumstraße 16 • 82362 Weilheim

Tel. 0881/637583 • Fax 0881/637584 • Handy 0177/6375830
E-Mail:info@team-nechansky.de • www.team-nechansky.de

Trainieren wie damals

Der Abschluss des Jubiläumsjahres war ein Training, wie es vor 25 Jahren hätte stattfinden können. Gründungsmitglieder erinnerten sich, unter welchen Bedingungen (kleine kalte, feuchte Keller mit einer dünnen Matte auf nacktem Beton) früher trainiert wurde. Nicht nur die Bedingungen, auch das Training selbst war anders. Aufwärmen, Konditionstraining, Gymnastik und Abhärtung waren teilweise mit Übungen durchzogen, die aus sportmedizinischen Gründen heute gar nicht mehr gemacht werden. Die Selbstverteidigungstechniken waren der damaligen Bedrohungslage angemessen und muten heute eher künstlerisch verspielt an. Es war ein lehrreicher Einblick für alle, die bisher keine Vergleichsmöglichkeiten hatten. Die letzte Jubiläumsaktion war das Verzehren der Jubiläumstorte. Mit einem gemütlichen Beisammensein mit Kaffee und Kuchen ging ein ereignisreiches Jahr zu Ende. Wir freuen uns auf weitere 25 Jahre Kampfkunst in Weilheim.

Jiu-Jitsu

Dojo, Obergeschoss, TSV-Sportzentrum, Pollinger Straße 9
Einfach reinschauen!

Mehr Infos hier:
www.jiu.de

Rollen, Fallen, Halten, Werfen

Bemerkenswerte Erfolge für große und kleine Judoka

Erste Gürtelprüfungen – bärenstark
Zwanzig Jungs und Mädels im Alter zwischen sechs und zehn Jahren waren dem Motto „Judo ist Bärenstark“ in den ersten Anfängerkurs gefolgt. Anfang Oktober 2012 begaben sie sich das erste Mal auf die Judomatten im Dojo. Zunächst wurde richtiges Rollen und Fallen geübt. Doch schon nach kurzer Zeit kamen Haltegriffe und Würfe dran. Bei der ersten Gürtelprüfung erhielten alle den Weiß-Gelben-Gürtel tragen. Auch das Kämpfen wurde bereits ausprobiert und im Sommer die Vereinsmeister/innen ermittelt. Die Eltern waren von den Judokünsten ihrer Kinder überrascht. Auch die zweite Gürtelprüfung lies nicht lange auf sich warten. Auch die Prüfung zum Gelben Gurt Ende 2013 bestanden alle erfolgreich. Durch die große Resonanz des ersten Anfängerkurses wurde unter dem Motto „Sei kein Frosch, mach Judo“ im Oktober 2013 bereits der zweite gestartet. Auch hier steht bald die erste Gürtelprüfung an. Ein großes Dankeschön geht an die Trainer Uwe Henze und Janice Klabuhn, die seit Jahren große Teile ihrer Freizeit für die kleinen und großen Judokämpfer zur Verfügung stellen.

Hart und Fair
Die Oberbayerische MU15 erkämpfte sich am 22. September bei der Oberbayerische Einzelmeisterschaft der männlichen U15 in Weilheim mit Cornelius Heise (-66 kg) den 5. Platz. Lukas Kaiser konnte wegen einer Verletzung nur am ersten Vorrundenkampf teilnehmen. Schnell und gut kämpfte sich Lennard Roew (-60 kg) bis ins Finale. Dann unterlag er nach hartem und fairem Kampf und erreichte Rang 2. Bei den Bayerischen Meisterschaften der Damen und Herren 2013 gingen mit Sarah Kappler und Christian Hermann zwei U21 Kämpfer an den Start. Einen glänzenden Tag hatte Sarah Kappler (-63 kg). Stück für Stück kämpfte sie sich ins Finale durch. Auch hier agierte sie überlegt und konnte im richtigen Moment einen entscheidenden Fussfeger ansetzen, was ihr den Sieg und gleichzeitig den Bayerischen Meistertitel bescherte. Weniger gut lief es für Christan Hermann (-90 kg) nach einer Erkältung war er noch nicht ganz fit und schied nach zwei Niederlagen aus dem Turnier aus. Sarah Kappler qualifizierte sich damit zu Deutschen Pokalmeisterschaften in Frankfurt/Oder. Sie musste dort allerdings schon nach einem Kampf die Heimfahrt antreten, da sie nach einer Regelwidrigkeit aus dem Turnier ausgeschlossen worden war.

Grandiose Bilanz
Bei den Südbayerischen Meisterschaften holten die U21 zweimal Gold und einmal Silber. Den Anfang machte Christian Hermann (-90 kg). Er konnte all seine Vorrundenkämpfe und sich ins Finale vorkämpfen. Auch dieses beendete er siegreich. Am Nachmittag folgte die weibliche Jugend. Sophie Kappler (-57 kg) gewann

ebenfalls ihre Vorrundenkämpfe. Im Finale musste sie sich lediglich Sara Broß vom TSV Grafing nach gutem Beginn geschlagen geben. Platz 2 für sie. Sarah Kappler (-63 kg) hatte mit ihren Gegnern keine großen Probleme und erkämpfte sich in souveräner Manier den südbayerischen Meistertitel. In zwei Wochen geht es zu den Bayerischen Meisterschaften nach Abensberg, bei denen die Judoka ihr Können erneut unter Beweis stellen müssen.

Des einen Glück – des anderen Pech

Getreu nach diesem Motto erkämpften sich drei Weilheimer Judoka sehr gute Platzierungen bei den Bayerischen Meisterschaften der U21 in Abensberg. Christian Hermann (-90 kg) startete mit Freilos und einem schnellen Sieg in das Turnier. Im Halbfinale konnte er sich gegen seinen Angstgegner Lukas Plösch nach anfänglichem Rückstand mit einer klasse Aufholjagd in der Verlängerung durchsetzen. Im Finale traf er dann auf Tim Güther, einen schier übermächtigen Gegner. Christian ging trotzdem mit Siegeswillen auf die Matte und wurde belohnt. Sein Gegner griff schon nach wenigen Sekunden unterhalb des Gürtels, was seit Anfang des Jahres verboten ist, und wurde disqualifiziert. Christian konnte es zunächst kaum glauben. Völlig unerwartet sicherte er sich den Sieg und damit den Titel des Bayerischen Meisters bis 90 kg. Für Sarah Kappler begann der Tag mit einem Schock. Bei der Listenausgabe wurde klar, dass sich nur drei Kämpferinnen auf die Süddeutschen Meisterschaften qualifizieren würden, da zwei bereits gesetzt waren. Die anfänglichen Zweifel schlugen schnell in Siegeswillen um, dementsprechend entschlossen ging sie in ihre Kämpfe. So gelang ihr ein regelrechter Durchmarsch bis ins Finale. Sarah gewann in Sekunden all ihre Kämpfe. Auch im Finale gegen Franziska Barnsteiner beendete sie den Kampf schnell, diesmal allerdings nicht zu ihren Gunsten. Sie griff beim ersten Angriff ebenfalls unterhalb des Gürtels und wurde daraufhin disqualifiziert. Nach anfänglicher Enttäuschung konnte sie sich dann aber doch über Platz 2 freuen. Das Trio komplettierte Sophie Kappler (-57 kg). Nach einem unglücklichen Auftackt kämpfte sich Sophie entschlossen durch die Trostrunde bis ins kleine Finale um Platz 3. Auch diesen Kampf gegen Laura Hofmann dominierte sie. Doch leider leistete sie sich kurz vor dem Ende der Kampfzeit eine Unachtsamkeit, die ihre Gegnerin ausnutzte. Nun musste Sophie in den Entscheidungskampf um das letzte Ticket für die Süddeutschen. Hier zeigte sie ihr ganzes Können und

Sarah Kappler, Deutsche Judomeisterschaft 2014

ging schon nach kurzer Zeit als Siegerin von der Matte. Mit diesen Erfolgen qualifizierten sich alle drei TSV-Judoka zu den Süddeutschen Meisterschaften am 15.2. in Heubach/Baden.

Ticket zur Deutschen Meisterschaft

Bei den Süddeutschen Einzelmeisterschaften der U21 in Heubach/Baden-Württemberg, gingen die drei Weilheimer Judoka hochmotiviert zur Sache. Für die Qualifikation zur Deutschen Meisterschaft im Judo würde ein dritter Platz benötigt werden. Den Anfang machte, wie üblich, Christian Hermann (-90 kg). Nach der Glanzleistung auf der Bayerischen Meisterschaft im Judo hatte er großes vor. Allerdings wurde er schon im ersten Kampf von Benjamin Lütjens gestoppt. In der Trostrunde riskierte er alles und konnte sich mit einer wunderschönen Kontertechnik gegen Peter Brück (JT Steinheim) durchsetzten. Anschließend musste er sich nach hartem Kampf leider gegen Julian Stiebeling (JC Herrenberg) geschlagen geben. Platz 7 hieß es in der Endabrechnung. Ebenfalls nicht optimal lief es nicht für Sophie Kappler (-57 kg). Im ersten Kampf unterlag sie nach hartem und guten Kampf Lea Almedinger (TSG Backnang) durch einen Haltegriff. Im folgenden Trostrundenkampf stand Sophie Julia Starke (VfL Sindelfingen), der späteren Drittplatzierten gegenüber. Auch hier versuchte Sophie alles. Eine kleine Unachtsamkeit nutzte die Gegnerin allerdings Eiskalt aus und holte sich den Sieg. Sarah Kappler musste im ersten Kampf gegen Lea Schneider (TSG Backnang) ran. Da diese ebenfalls Linkskämpferin war, eine besonders unangenehme Gegnerin. Doch Sarah ließ sich nicht beirren, kämpfte konsequent um ihren Griff und konnte schließlich mit einem schönen Tsurikomigoshi (Hüftwurf) den Kampf beenden. Im folgenden Halbfinale stand sie der Atletin des Nationalkaders, Michelle Hürzeler von TSV Großhadern, gegenüber. Sarah hilet zunächst mit. Als sie sich aber auf einen Bodenkampf einließ, setzte sich Hürzeler mit einer Umdrehtechnik durch und besiegte Sarah mit einem Haltegriff. Unbeeindruckt von der Niederlage ging Sarah willensstark im kleinen im Finale zur Sache. Sie setzte schnell ihren Griff durch und brachte ihre Gegnerin schon nach wenigen Sekunden in Bedrängnis. Diese konnte sich zunächst noch retten. Doch schon beim zweiten Ansatz beförderte Sarah ihre Gegnerin mit einem Taiotoshi (Körperseitwurf) auf die Matte. Da Schmid sich etwas weg drehte gab es nur einen halben Punkt. Doch mit dem anschließenden Haltegriff ließ sich die Weilheimerin die Bronzemedaille nicht mehr nehmen. Die Freunde nach dem Kampf war groß, da der dritte Platz die Qualifikation zur Deutschen Meisterschaft am 15.-16. März in Frankfurt/Oder bedeutete.

Tolles Ergebnis für Sarah Kappler

Der Wettkampftag bei den Deutschen Meisterschaften der U21 begann mit einem Freilos für Sarah im ersten Kampf. Im zweiten Kampf stand sie Marie-Sophie Beslé (Berlin) gegenüber. Sarah agierte geschickt und konnte sich eine kleine Wertung für einen Tsurikommigoshi

(Hüftwurf) erarbeiten. In der Folge verhinderte Sie jeglichen Griff der Gegnerin, was dazu führte, dass diese kurz vor Ende der vierminütigen Kampfzeit Ihre vierte Strafe bekam und damit disqualifiziert wurde. In der folgenden Viertelfinalbegegnung bekam Sarah es mit Janina Beune aus Leverkusen zu tun. Keine Unbekannte, immerhin war diese vor zwei Jahren bereits Deutsche Meisterin gewesen. Doch die Weilheimerin ließ sich nicht beeindrucken und ging selbstbewusst in den Kampf. Dieser war über weite Strecken ausgeglichen. Beide Kämpferinnen hatten Chancen auf den Sieg. Am Ende der Kampfzeit hatte Sarah eine Strafe mehr als ihre Gegnerin und verlor damit denkbar knapp. Da ihre Gegnerin Poolsiegerin geworden war, war für Sarah noch nichts verloren. Sie konnte ihr Glück nun in der Trostrunde versuchen und bezwang Lea Frohloff (Niedersachsen) vorzeitig mit einer Selbstfalltechnik (Yokosumigaeshi) sowie anschließend Shari Streich aus Lübeck. Letztere wurde ebenfalls disqualifiziert, da sie bei einem Wurfansatz von Sarah kein Ausweg mehr sah und rettend mit einer Hand nach deren Hose griff. Da dies verboten ist, ging der Sieg an Sarah. Durch ihre Siege in der Trostrunde stand Sarah nun überraschend im kleinen Finale um die Bronzemedaille. Gegen Lea Reimann (Duisburg) war dann leider kein Kraut gewachsen. Sarah konnte zunächst noch dagegen halten, musste dann aber Tribut zahlen. Sicherlich machte sich der anstrengende Weg durch die Trostrunde bemerkbar, die Gegnerin kämpfte

Sarah Kappler im Kampf

allerdings auch sehr geschickt und verhinderte jeglichen Griff. Schlussendlich konnte sich Sarah aus einem Haltegriff Reimanns nicht mehr befreien. Finalniederlagen schmerzen immer – Platz 5 trotzdem ein tolles Ergebnis.

Judo – Training für Kinder

Hauptziel ist, dass Kinder Spaß an Judo und Bewegung haben. Deshalb kombinieren wir im Training Elemente von Judo, Turnen und Spielen. Die Kinder lernen, richtig zu rollen (Purzelbaum, Judorolle), sowie die Grundtechniken vom Judo im Stand und am Boden. Nach etwa einem halben Jahr können sie ihre erste Gürtelprüfung absolvieren. Auch das Kämpfen wird unter realen Bedingungen (Randoris) geübt. Über Verstärkung im Training freuen wir uns sehr!

Mehr Infos:
www.judo-weilheim.de

„Echt.
Bayerisch.
Fair."
Jeder Mensch hat etwas, das ihn antreibt.
Wir machen den Weg frei.
Echt - weil wir authentisch, aufrichtig,
solide und geradeheraus denken und handeln.
Bayerisch - weil wir unsere Traditionen und Werte
bewahren und trotzdem offen sind für Neues.
www.vr-werdenfels.de
VR-Bank
Werdenfels eG

Pöltnerstraße
Röhrig
Augen
Akustik
Sportbrillen
Hörgeräte
hören
Weilheim
Ohren
Beratung
Brillen
Optik
Hörtest
Sehtest
sehen
Kontaktlinsen
nullachtachteinszweidreisechsacht

Ruhig und gelassen

Vereinsmeister mit Nervenstärke

Hubert Zimmermann wird Vereinsmeister 2013 im japanischen Bogenschießen! Er wird Sieger im „Dojo-Taikai“. Das ist der Vereinswettkampf der Japanischen Bogenschützen aus Weilheim. Die monatlichen Ergebnisse wurden zusammengezählt, mit dem letzten Wettkampf ergab sich jetzt der Jahres-Sieger der Kyudo-Abteilung des TSV. Zum Ende Gleichstand, musste er mit Gundula Wankerl ins „Stechen“. Nach mehreren Runden entschieden nur wenige Zentimeter den Sieg für Hubert Zimmermann. Sein kontinuierliches Üben und Nervenstärke zum Schluss, machte ihn so erfolgreich! Hubert Zimmermann erhielt den Wanderpokal, alle Teilnehmer bekamen kleine Geschenke und Urkunden.

Zu Neujahr auf das Pferd zielen

Der „Dojo-Taikai“ ist ein ernst zu nehmender Wettkampf, aber auch Übung für größere Meisterschaften, Training unter besonderen Bedingungen. So konnten schon viele Weilheimer Kyudo-Schützen bei den Bayerischen und Deutschen Meisterschaften erfolgreich teilnehmen! Seit fast 30 Jahren beginnt die Kyudo-Abteilung des TSV das neue Wettkampfjahr mit dem Neujahrsschießen. Dabei wird als erstes auf die Tierkreisscheibe geschossen, danach auf die zehn Zentimeter große Goldscheibe und Silbermato. Sieger im Neujahrsschießen: Kathrin Häpp. Sie eröffnete das chinesische/ japanische „Jahr des Pferdes“ mit zwei Treffern im Zentrum der Scheibe! Weitere Zielspiele folgten. Erste Siegerin war Kathrin Häpp mit zwei Treffern von zwei Schüssen im Zentrum. Silbermato-Sieger wurde Mark Huttner. Das kleine

Goldmato traf dieses Jahr keiner! Bei den sonstigen Zielspielen war die Trefferquote bei allen wieder besser. Mit diesem schönen Jahresanfang wurden viele motiviert, sich als „Wettkämpfer“ für die neue Wettkampfsaison anzumelden.

Kyudo

Mittwoch, 19.00 - 21.15 Uhr
Freitag, 18.30 - 20.45 Uhr
Training im Ryo-Un-Kan - Dojo, Sportgelände Zotzenmühlweg

Anfängerkurs 2014
Ab 30. April, 5 Abende, immer mittwochs, 19.00 - 21.00 Uhr, 60,00 Euro

Mehr im Internet
www.kyudoweilheim.de

KREUPL
FAHRRAD FACHMARKT
Weilheim Obere Stadt 63 T: 0881/1504
Penzberg Fraunhoferstraße 11 T: 08856/939766

Dachsbräu WEILHEIM
Seit 1879

Die altbayerische Spezialität
unseres Hauses
„Dachs-Hefeweizen“

8 weitere Sorten Bier und alkoholfreie Getränke direkt
ab Brauereihof oder über unseren Heimdienst

Dachsbräu GmbH & Co.KG - 82362 Weilheim
www.dachsbier.de
Tel: 0881 /2261 Fax: 0881 /3814 dachsbraeu@t-online.de

DER WEINLADEN
Instinsky ... beim Stadttheater
Herzog-Albrecht-Platz 11 • 82362 Weilheim i. OB
Telefon 08 81 / 21 76

Aulauf backstage

Wenn beim Aulauf am 1. Mai frühmorgens die Zelte und die Technik aufgebaut werden, um den Ansturm der Athleten bei 19 Starts zu bewältigen, dann beginnt für über vierzig Helfer der Abteilung Leichtathletik ein anstrengender und abwechslungsreicher Tag. Für einige ehrenamtliche Helfer der Abteilung allerdings hat der Aulauf schon Monate zuvor begonnen. Sie sorgen dafür, dass am 1. Mai die vielen helfenden Hände ineinander greifen können und den Weilheimer Traditionslauf bei seiner 79. Ausrichtung zu einem gelungenen Ereignis werden lassen. Als Starter bekannt ist Volker Knöthig, der auf den gefürchteten lauten Schuss aus der Starterpistole verzichtet und aus Rücksicht auf die Vogelwelt im Auwald das Läuferfeld mit der Starterklappe auf die unterschiedlichen Distanzen schickt. In den Wochen zuvor hat er die Online-Anmeldungen registriert und viele Anfragen neuer und alter Teilnehmer beantwortet. Meik Schwanebeck ist verantwortlich für die Kooperationspartner, die unseren Lauf unterstützen und dafür Gelegenheit bekommen, vor Ort präsent zu sein. Das ist zum Beispiel die Firma Trend-Events von Michael Nechansky, die uns mit Zelten und Technik versorgt. Die Visitenkarte des Aulaufs ist auch in diesem Jahr der Flyer, den Meik an vielen Stellen in Weilheim und Umgebung verteilt hat. Den Flyer und das Plakat zum Aulauf hat unsere Grafikerin Alexandra Seidel gestaltet. Ohne digitalen Auftritt geht auch beim Aulauf nichts mehr. Martin Widder pflegt unsere Präsenz auf der TSV-Homepage und auf den zahlreichen Lauf-Plattformen im Internet. Wenn die Athleten kurz nach dem Rennen Urkunden, Medaillen und Pokale überreicht bekommen, dann hat Stefan Dorsch bei der Auswertung wieder ganze Arbeit geleistet. Für Leichtathleten ist der Sommer immer viel zu kurz. Wir starten von der U8 bis zur U16 auf vielen Sportfesten. Ob in Geretsried, Gilching, Penzberg, Baierbrunn, Planegg-Krailing, Bad Kohlgrub, Germering oder Pfaffenhofen – die Weilheimer sind dabei. Für die jüngeren Teilnehmer der U8 und U10 bieten wir eher die spielerischen Sportfeste an, die älteren Teilnehmer starten in den klassischen Disziplinen der Schülerleichtathletik. Im September wird dann die U14

Unsere U14 nach dem Sieg in Ismaning

zur Titelverteidigung antreten. 2013 waren die Weilheimer Mädchen bei der Oberbayerischen DSMM* beste Mannschaft.

Leichtathletik
Wettkämpfe, Kinder- und Jugendsportabzeichen, besondere Angebote u.v.m. immer an der frischen Luft!

* Deutsche Schülermannschaftsmeisterschaften bei der Leichtathletik

Modestoffe & Accessoires
Patchwork-stoffe und Zubehör
HUBER
Patchwork-stoffe und Zubehör
Kurzwaren & Schnitte
Näh- und Stickmaschinen von PFAFF baby lock brother
Reparatur-Service für alle Marken-Nähmaschinen
Weilheim · Schmiedstraße 22 · **Telefon 08 81/24 67** · www.naehzentrum-huber.de

Hier könnte Ihre Werbung stehen.

Sie unterstützen damit den TSV 1847 Weilheim e.V.

… und ganz besonders seine Jugendarbeit.

STS
Urlaub
Sport & Travel Service
Untermarkt 19, 82418 Murnau, Tel. 08841/627205

Neue Bambinigruppe

Es tut sich wieder etwas im Nachwuchsbereich der Weilheimer Ringer: Seit dem Herbst 2013 gibt es eine Bambinigruppe. Im Training stehen ausdrücklich nicht ringkampftechnische Elemente im Vordergrund, sondern Bewegungsspiele, die in spielerischer Form Freude am Sport vermitteln sollen. Teilnehmen können sowohl Mädchen als auch Jungen im Alter von drei bis sechs Jahren. Treffpunkt ist jeden Montag von 17.00 bis 18.00 Uhr in der oberen Sporthalle des Gymnasiums in Weilheim. Übungsleiter sind zwei ausgebildete Fachübungsleiter und „alte Hasen" auf der Ringermatte: Andreas Gailler und Eckhard Hammer lassen sich für die Kinder immer wieder neuen Übungen und Spiele einfallen. Die Ringerabteilung hat extra für die Bambinigruppe eine neue Ringermatte angeschafft. Die Mattenteile sind derart leicht, dass auch die Jüngsten in der Lage sind, eine Matte aufzubauen.
Und Grund zum Feiern gab es bei den Bambinis auch bereits: Der Jahresabschluss wurde mit Geschicklichkeitsspielen und anschließend mit einer leckeren Brotzeit gefeiert. Die Jugendlichen feierten das Jahresende im kleinen Rahmen in der Aula mit Pizza und Selbstgebackenem. Herr Hoffmann bedankte sich zuletzt bei der Abteilungsführung mit einem kleinen Präsent.

Verletzungspech bei den Herren

Am 18. Januar 2014 fanden in Freising die Oberbayerischen Meisterschaften im griechisch-römischen Stil statt. Zwei Weilheimer Athleten nahmen teil; Michael Martin (Platz 3) und Christian Ege (Platz 4). Michael Martin startete in der Gewichtsklasse bis 120 kg. Dort musste er sich mit zwei Gegnern messen, denen er körperlich deutlich unterlegen war. Die zweite Begegnung endete zudem auch noch mit einer Verletzung an der Schulter. Christian Ege trat in der Gewichtsklasse bis 96 kg an. Nach zwei Niederlagen trat er zum entscheidenden Kampf um Platz drei an. Christian musste diesen Kampf durch Verletzung aufgeben und landete somit auf Platz vier.

Christine Gailler/Michael Kraus

Ringen
Wer sein Kind zum Bambini-Training anmelden möchte, wendet sich bitte an die 1. Abteilungsleiterin Christine Gailler. Unter der Tel. 0881/ 49613 erhalten Sie weitere Informationen.

Erneut Medaille bei Oberbayerischen Meisterschaft

Auch bei der Oberbayerischen Kurzbahnmeisterschaft der Schwimmer am 19. und 20. Oktober 2013 erhielt Sebastian Bleidießel (1996), wie bereits auf der Langbahn, einen Podestplatz. In über 200 Meter Brustschwimmen verbesserte er sich um fünf Sekunden auf 2:57,8 und gewann die Bronzemedaille. Auch bei den anderen Starts lief es für den 17-Jährigen bestens. Er verbesserte sich über 100 Meter Brust und 50 Meter Brust um je eine Sekunde auf 1:22,1 und 0:37,1 und erreichte mit Platz acht und sechs Top-Ten-Resultate. In den 50 Metern Freistil knackte er mit 0:29,9 erstmals die Dreißig-Sekunden-Marke und in 50 Metern Schmetterlingsschwimmen blieb er mit 0:32,3 vier Zehntel unter seiner bisherigen Bestzeit. Elisabeth Braune (1998) blieb bei 50 Metern Brustschwimmen und 50 Meter Freistil mit 0:32,4 und 0:40,7 im Bereich ihrer Bestzeiten. Über 100 Meter Brustschwimmen war sie mit 1:29,8 erstmals unter 1:30 und sicherte sich so unter den Bewerben dieser Disziplin Top-Ten-Platzierungen. Lukas Parockinger (2002) qualifizierte sich erstmals für die Oberbayerische Jahrgangsmeisterschaft. Er verbesserte seine Bestzeit in 50 Metern Freistil um eine Sekunde auf 0:34,5 und sicherte sich einen hervorragenden fünften Platz. Luca-Marie Metz (2003) ging viermal an den Start. Bei den 100 Metern Brustschwimmen fand die Zehnjährige ihren Rhythmus nicht und kam nicht an ihre Bestzeit heran, bei 50 Metern Rücken-

schwimmen lief es dann sehr gut, denn sie konnte ihre Bestzeit um zwei Sekunden auf 0:47,5 verbessern. Sowohl bei 50 Metern Freistil, als auch bei 50 Metern Brustschwimmen blieb sie ebenso im Bereich ihrer Bestzeit. Beim Brustschwimmen erreichte sie mit einer Zeit von 0.49,5 Rang sieben. Alles in Allem ein erfolgreiches Wochenende für unsere Schwimmer.

Nikolausschwimmen und Ehrung langjähriger Mitglieder

Am Samstag, den 23. November füllte sich ab 10 Uhr das Hallenbad zum alljährlichen Nikolausschwimmen der TSV-Schwimmabteilung. Dreiunddreißig Aktive im Alter von sieben bis fünfundsechzig maßen sich in siebzehn Wettbewerben. Vereinsmeister 2013 über 100 Meter Lagen, offene Klasse, wurden Elisabeth Braune (1998) und Maximilian Hirth (1995), die beide den Titel aus dem Vorjahr verteidigen konnten. Im Anschluss wurden bei einem kleinen Sektempfang langjährige Mitglieder geehrt: Die Ehrennadel in Bronze für 15-jährige Zugehörigkeit zur Schwimmabteilung erhielten Elisabeth Braune und Philipp Sonn. Ebenfalls die bronzene Ehrennadel erhielt Simone Pohl, die bereits 22 Jahre der Schwimmabteilung angehört. Für Christian Penzkofer, Barbara Knöpel, Sabine Melzer und Christoph Mosny gab es die Ehrennadel in Silber für eine Zugehörigkeit zur Abteilung von 30 bzw. 29 Jahren.

Schwimmen
Neue Schwimmkurse, Wassergymnastik, Ausflüge u.v.m.
Kontakt-E-Mail: b.knoepel@gmx.de

Anzeige

Skilaufen – auch ohne richtigen Winter

Training

Trotz des bei uns fast nicht stattfindenden Winters, konnten wir im Skigebiet Garmisch Classic, bei übrigens sehr guten Bedingungen, fast jedes Wochenende seit Dezember 2013, ein hervorragendes Stangen- und Techniktraining anbieten. Unsere Trainerinnen und Trainer kümmerten sich mit viel Engagement um die Kinder und Jugendlichen. Auch diese Saison konnten wir wieder über unsere Schnuppertage im Dezember neuen Nachwuchs gewinnen. Mit viel Spaß und natürlich auch dem erforderlichen Ernst wurde unseren Kids, die für den Rennlauf nötige Technik vermittelt. Hierbei leistete auch die von der Sparkasse Weilheim gesponserte Trainingszeitnahme wertvolle Dienste. Die Skiabteilung bedankt sich daher nochmals für dieses wertvolle Trainingsgerät. Im Bild die Übergabe durch Robert Christian Mayer von den Vereinigten Sparkassen.

Kreiscup 2014

Bei den vier Kreiscuprennen wurden teilweise hervorragende Ergebnisse erzielt. Mauda Michl konnte einmal den 2. Platz und zweimal einen 3. Platz in Ihrer Altersklasse erreichen, sodass sie in der Gesamtwertung Schüler I den 2. Platz belegte. Auch Moritz Hartmann erreichte bei seinem erst vierten Rennen als jüngster in seiner Altersklasse einen Podiumsplatz und wurde Dritter. In der Gesamtwertung belegte er in der Klasse Kinder I einen hervorragenden 4. Platz. Amelie Baierl erreichte in der Gesamtwertung Kinder II den 6. Platz obwohl sie nur an zwei Rennen teilnehmen konnte. Georg Schwabl wurde in seiner ersten Saison Zwölfter. Janina und Jennifer Dorsch erreichten den 14. und 15. Platz in der Klasse Kinder IV. Oliver Selbach erreichte den 10. Platz in der Klasse Kinder V. Er hatte ein besonders großes Pech und musste mit einer schweren Verletzung die Saison beenden. Lieber Oliver wir wünschen dir recht schnelle Heilung, damit du im nächsten Winter wieder mit uns Skifahren kannst. Jessica Dorsch und Sophie Schalk wurden in der Gesamtwertung Schüler IV 6. bzw. 7. Sophie konnte hierbei auch einen Stockerlplatz erfahren und Mauda Moritz freute sich über den 3. Platz.

Vereinsmeister

Lorena Eberle und Tobi Schmid sind Vereinsmeister. Ausgefahren wurde das Rennen im Riesentorlauf in zwei Durchgängen am Kreuzwankllift im Garmisch Classic

Gebiet bei sehr guten Schneebedingungen. Leider spielte das Wetter nicht so ganz mit. Während im 1. Durchgang die Sicht noch recht gut war, machte im zweiten Lauf dichter Nebel den Teilnehmern zu schaffen. Tobias Schmid hatte eine sehr harmonische und faire Strecke für den Lauf der Teilnehmer in den Jahrgängen zwischen 2009 und 1942 gesteckt. So konnten auch die weniger trainierten Eltern den Lauf alle ohne große Schwierigkeiten absolvieren. Während Lorena Eberle zum ersten Mal Vereinsmeisterin wurde, hat Tobias Schmid schon mehrmals souverän den Titel des Vereinsmeisters gewonnen. Das wichtigste jedoch: Es blieben alle sturz- und verletzungsfrei und der Spaß stand an erster Stelle.

Stadtmeisterschaften

Helena Beer und Marlon Kiechl sind die neuen Stadtmeister im Riesentorlauf. Achtzig Teilnehmer hatten sich für das Rennen am Seewaldlift in Seefeld gemeldet. Bei hervorragenden Pisten- und Wetterverhältnissen konnten alle Teilnehmer den von Tobias Schmid sehr fair gesteckten Lauf bewältigen. Auch wenn es mancher Rennläufer nicht ohne Sturz ins Ziel schaffte, blieben doch alle Teilnehmer verletzungsfrei und unbeschadet. Bei den Herren sicherte sich der 17-jährige Marlon Kiechl mit der Tagesbestzeit und bei den Damen die erst 15jährige Helena Beer den Stadtmeistertitel. Die Jugend hat also das Zepter übernommen. In der Mannschaftswertung belegte die Skischule Weissblau den 1. Platz. Die Siegerehrung fand bei strahlendem Frühlingswetter vor Ort

an der Seewaldalm statt. Alle Teilnehmer erhielten eine Urkunde und die besten zusätzlich einen Pokal, die Erwachsenen freuten sich über eine Flasche Wein. Die einzelnen Platzierungen findet man im Internet, s. u.

Peter Reicheneder und Georg Werkmeister

Skisport

Das Training findet in der Regel an den Wochenenden (Dezember bis März, im Skigebiet Garmisch Classic statt. Die genauen Trainingstermine sind abhängig von den Wetter- und Schneeverhältnissen und werden den Mitgliedern der Trainingsgruppen jeweils mitgeteilt.

Die Skirennen finden in unterschiedlichen Skigebieten statt, häufig Unterammergau / Steckenberg. Die Termine der Rennen sind auf der Internetseite der Skiabteilung veröffentlicht.
www.ski-weilheim.de

Tanzen – eine echt sportliche Angelegenheit

Jede Menge gute Plätze

Bei über fünfzig Turnieren standen von August 2013 bis März 2014 Paare der Tanzsportabteilung des TSV auf dem Parkett. Besondere Herausforderungen bot das „weltweit größte Tanzturnier für Professionals und Amateure aller Altersgruppen“ der German Open Championships, das alljährlich Mitte August im Stuttgarter Kultur- und Kongresszentrum Liederhalle ausgetragen wird. Auf dem „Senior III Open Standard Turnier” der World Dance Sport Federation ließen Willi und Pauline Tischer 50 von 188 Paaren hinter sich und ertanzten den 131/132. Platz. Angesichts des hohen Niveaus und den zahlreichen Paaren mit Weltmeistertiteln war das ein gelungener Einstieg. Auch viele andere Paare erreichten bei den Turnieren sehr gute Ergebnisse.

Jugend

Am 30. November wurde in München beim TSC Savoy das „Finale des Bayernpokals der Jugend“ getanzt. Dieses ist die abschließende nach einer Serie von fünf Turnierveranstaltungen, auf der sich Kinder-, Junioren- und Jugendpaare im Leistungsport messen. Daran beteiligte sich auch das Weilheimer Paar Jonas Kaps/ Alexandra Muss, die in ihrer Altersgruppe bei den Junioren II (14 – 15 jährige) in der D-Klasse an den Start gingen. Erster Start war in der Sektion Standardtanzen. Schon beim ersten Tanz, dem Langsamen Walzer, war zu sehen, dass sie gut mitmischen konnten. Das bestätigten auch die Wertungsrichter und belohnten sie zuletzt nach Tango und Quickstep mit ihrem ersten Turniersieg im Leistungssport. In der Sektion Lateintanzen starteten sie ebenfalls in der D-Klasse, ihr erstes Lateinturnier im Leistungssport überhaupt. Als sechste konnten sie die Endrunde als gewünschtes Ziel erreichen und somit mit einem erfreulichen Einstieg in das Lateintanzen das Parkett verlassen. Dass sie zu den Endrundenteilnehmern gehören, bewiesen sie auf den Landesmeisterschaften am 16. Februar 2014 in Fürth, wo sie unter den zehn Mitbewerbern überzeugend den vierten Platz erreichten.

Willi und Pauline Tischer

Rekord: Wie der Lump am Stecken

Ein kaum mehr zu überbietendes Ergebnis gelang dem Seniorenpaar Peter und Birgit Handel Ende 2013 in Fürth Stadeln und Schwabach beim Mittelfränkischen Tanzsportwochenende. In zwei Tagen traten sie auf neun Turnieren an und absolvierten dabei über siebzig Tänze – eine außergewöhnliche sportliche Leistung und wohl auch ein Rekord in der

Geschichte der Tanzsportabteilung des TSV 1847 Weilheim e. V. Klar wurde dies auch mit oberen Stufen auf dem Siegertreppchen belohnt.

Freizeitsport und Übungsbetrieb

Weilheimer Tänzer zu Gast beim GTC Murnau für die Abnahme des Deutschen Tanzsportabzeichens. Zahlreiche Paare des GTC-Murnau, des Tanzsportclubs Tölzerland, des Tanzzentrums Murnau und natürlich auch der TSA des TSV 1847 Weilheim e.V. reisten hierzu an, um ihr tänzerisches Können zu beweisen. Es galt ja nicht nur die Figuren zu beherrschen, sondern diese auch korrekt im Takt der Musik zu tanzen und all dies – für manche zum ersten Mal – unter aufmerksamer Beobachtung. Darüber hinaus hatten die Weilheimer Paare, die aus allen Alters- und Leistungsgruppen, von Kindern bis zu Turnierpaaren angetreten kamen, ihre Choreographien aus elf verschiedenen Tänzen ausgewählt und unterstrichen somit ihr vielseitiges Repertoire, wobei auch unsere jüngsten ihre erste Teilnahme mit Bravour meisterten.

Jonas Kaps, Alexandra Muss

Workshops

Fest etabliert sind die „Sonntags-Workshops“, in denen die Mitglieder ihr tänzerisches Repertoire ausweiten und Salsa, Discofox und Tango Argentino erlernen oder vertiefen konnten. Für einen Workshop über Freizeittänze konnte der bekannte Trainer Bernd Junghans gewonnen werden. Für Jugendförderung und

Weilheimer Tänzer zu Gast beim GTC Murnau zur Abnahme des Deutschen Tanzsportabzeichens

SCHUHE-SPORT MODE
HAPFELMEIER
Zeit für Outdoor
Internet: www.hapfelmeier.de
@hapfelmeier
Unsere Filialen:
- Weilheim
- Kempten
- Kaufbeuren
- Garmisch-Partenkirchen

Leistungsgruppen gab es eine Reihe von Standard und Lateinworkshops, mit dem Ziel unsere Paare in den Wettbewerben leistungsfähiger zu machen.

Tag des Tanzes in Weilheim

In bewährter Weise veranstaltete der „Verein zur Förderung des Tanzsports“ zusammen mit zahlreichen Helfern der Tanzsportabteilung ein Nachmittagsprogramm mit dem Ziel, die Öffentlichkeit für die unterschiedlichen Facetten und die Vielfalt des Tanzens bzw. des Tanzsports zu interessieren. In zwei Sälen wurden parallel insgesamt zehn verschiedene Tänze bzw. Tanzarten von erfahrenen Trainern und Fachkundigen präsentiert. Viele der Zuschauer nutzten die angebotene Gelegenheit zum Mitmachen. Für Kuchen und Kaffee hatte das bewährte Catering-Team bestens gesorgt.

Gesellschaftliches

Am 26. Oktober 2013 fand zum zweiten Mal der interne Ball der Tanzsportabteilung des TSV 1847 Weilheim e. V. in der Bräuwastlhalle in Peißenberg statt. Der Ball wurde von allen Erwachsenengruppen sehr gut besucht. Die gut gefüllte Halle bot den Rahmen für eine glänzende Stimmung. Nahezu jede Gruppe der TSA, seien es Gesellschaftskreise oder Leistungsgruppen, gestalteten den Abend mit gelungenen Darbietungen und gaben Einblick über das vielseitige tänzerische Repertoire in der Tanzsportabteilung. Dazwischen spielte das bewährte Duo Caprice zum Publikumstanz auf.

Zahlreiche Auszeichnungen

Auf der gut besuchten Weihnachtsfeier am 14. Dezember bot Abteilungsleiter Peter Handel einen Rückblick über die wichtigsten Ereignisse des zu Ende gehenden Jahres, dankte den Übungsleitern, Trainern und ehrenamtlich tätigen Helfern mit einem speziell für die Tanzsportabteilung angefertigten Becher, auf dem von Angelika Mayer entworfene tänzerische Motive abgebildet sind. Es wurden wie immer die Tanzsportabzeichen überreicht und langjährige Mitglieder mit Urkunden und Ehrennadeln ausgezeichnet. Abschließend konnten sich viele der Anwesenden auf einem von Franz Jungwirth erstellten Zusammenschnitt von Videoaufnahmen der Darbietungen in der Bräuwastlhalle bewundern.

Willi Tischer, Sportwart

Tanzsport

Von Jung bis Alt, vom Breitensport bis zum Leistungssport bietet die Tanzsportabteilung für jeden etwas.

10. Mai KaTTaM-Breitensportwettbewerb

19. Juni Grillfest

28. September Standard-Landesmeisterschaften der Kinder, Junioren und Jugendlichen

9. November DTSA-Abnahme

Mehr Info:
www.tanzen-weilheim.de

Vaillant
Innovationspartner

Abele
Haustechnik

Abele – Wärmekomfort mit Weitblick

Bevor Sie zum Sport gehen, sollten Sie sich anständig aufwärmen! Als zertifizierter Vaillant Innovationspartner helfen wir Ihnen dabei. Mit zukunftsweisender Heiztechnik, kompetenter Beratung und umfassendem Service. Nur bei uns bekommen Sie die 5-Jahres-Garantie auf alle Vaillant Geräte der Generation Effizienz. Und auf Wunsch richten wir auch noch das komplette Bad ein.

Abele – Ihr Innovationspartner für Heizung und Sanitär im Pfaffenwinkel.

Abele GmbH | Holzhofring 22 | 82362 Weilheim
Tel.: 08 81/93 50-0 | Fax: 08 81/93 50-50
www.abele.eu | info@abele.eu

Harrer.
Ihr Energielieferant.
www.harrer.biz

Ihr Energielieferant vor Ort.

NEU: Strom + Erdgas + Pellets

Produkte:
Heizöl EL . Premium Spar-Heizöl . Heizöl Schwefelfrei
SuperDiesel Plus . AdBlue
Automotive Schmierstoffe . Industrieschmierstoffe
Sonderkraftstoffe . Chemie
Energiemanagement
Strom . Erdgas . Pellets

Harrer. Ihr Energielieferant.
Mineralöl Harrer GmbH
Am Öferl 7
82362 Weilheim
Telefon 08 81/25 55
Fax 08 81/6 96 62
info@harrer.biz . www.harrer.biz

Taekwondo

Eine tolle Sportart

Einundzwanzig Teilnehmer hatten sich zur 1. Kup-Prüfung am 18. Juni 2013 in Weilheim angemeldet. Unser Prüfer Sandi Bilas, 5. Dan vom TSV 1865 Dachau ließ sich die Disziplinen Formenlauf, Ilbon Taeryon, Selbstverteidigung, Freikampf mit Weste und Bruchtest vorführen. Alle Teilnehmer vom Anfänger bis zum Fortgeschrittenen zeigten gute Leistungen und bekamen zum nächst höheren Gürtel noch ein großes Lob des Prüfers.

Bayernpokal und Kindertraining

Am 6. Juli nahm Philip Reiter, Jugend A bis 68 kg am 2. Bayernpokal in Augsburg teil und konnte einen guten 3. Platz erreichen. Zum Schulbeginn durften unsere Zehnjährigen aus dem Taekwondo-Kindertraining in den Jugendbereich wechseln. Außerdem wurde ein neuer Anfängerkurs für Kinder von acht bis zehn Jahren gestartet.

Für Weilheim nominiert

Nach unserer 2. Gürtelprüfung am 19. November ging es zum Saisonabschluss noch einmal auf die Kampffläche: Philip Reiter startete auf dem 2. Internationalen Challenge Cup in Neubiberg. Nach zwei gewonnenen Kämpfen konnte er den 1. Platz in der Fortgeschrittenenklasse erreichen. Herzlichen Glückwunsch! Philip ist aufgrund seiner Erfolge in 2013 für die Sportlerehrung des Bayerischen Landessportverbandes BLSV und der Stadt Weilheim i.OB nominiert.

Philip Reiter im Kampf

Teilnehmer der 1. Kup-Prüfung in Weilheim

Taekwondo

Kinder und Jugendliche können jederzeit zu einem Schnuppertraining vorbeikommen. Mitzubringen sind Sportkleidung und Turnschuhe, Brustpanzer und Kopfschutz werden gestellt.

Sporthalle der Ammerschule Lohgasse 17, 82362 Weilheim i.OB

Mehr Info: www.taekwon-do-weilheim.de

Freizeit - Mobilität - Lösungen

RADL BIMBO

82362 Weilheim - Rathausplatz 13
Tel. 0881/4179980
Fax 0881/4179981

Zeitlosmobil®
by radlbimbo

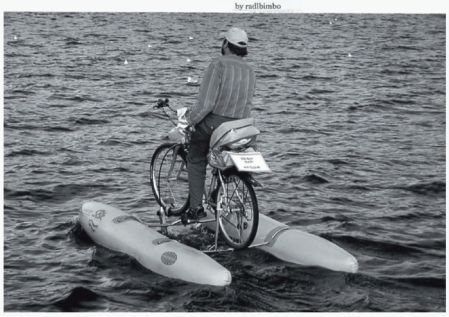

Lassen Sie sich von uns Ihr Wunschrad bauen!
Geben Sie sich nicht mit weniger zufrieden!

Hier könnte Ihre Werbung stehen.

Sie unterstützen damit den TSV 1847 Weilheim e. V.

Ganz besonders seine Jugendarbeit.

BERATUNG · PLANUNG · EINBAU

MEISTERBETRIEB

- Sanitär
- Heizung
- Solar

BAD & DESIGN

Besuchen Sie unsere Ausstellung!

Obere Stadt 13
82362 Weilheim
Tel. 0881/638181
Fax 0881/638182
www.badunddesign.de
mail@badunddesign.de

Immer hin und her

Zwischen auf und ab – die Herren

Sowohl positive als auch negative Resultate kennzeichnen den letzten Saisonabschnitt der Tischtennismannschaften des TSV 1847 Weilheim. So musste die erste Herrenmannschaft in der Oberbayernliga West trotz teilweise starken Leistungen den vorzeitigen Abstieg hinnehmen. Grund hierfür war insbesondere die personelle Umstellung beim SC Fürstenfeldbruck, der durch Spieler aus der Bayernliga nach einer schlechten Vorrunde fast die komplette Liga dominierte. Die Chancen für einen Wiederaufstieg stehen aber sehr gut. Andererseits konnte die zweite Garnitur nach einer überragenden Rückrunde bereits durch einen klaren 9:2-Sieg gegen den TSV Murnau III die Meisterschaft in der 3. Bezirksliga Ammer und damit den direkten Aufstieg in die 2. Bezirksliga Ammer/Würm klarmachen. Verantwortlich für den Erfolg war eine starke Mannschaftsleistung, die sich in sehr hohen Siegen (knappste Ergebnisse in der Rückrunde waren zwei 9:3-Siege) wiederspiegelten. Folglich spielen die erste und zweite Mannschaft des TSV in der kommenden Saison in der gleichen Liga.

Positives Ende

Spannend verlief das Ende der Rückrunde für die dritte Ganitur. Trotz zwei Niederlagen sind die Chancen zur Meisterschaft in der 1. Kreisliga vor dem letzten Saisonspiel noch vorhanden. Mit einem Sieg im letzten Spiel wäre der direkte Aufstieg perfekt. Ein sicherer Mittelfeldplatz (Platz 5 von 10) steht bereits vor dem letzten Spiel der vierten Mannschaft des TSV für das Team in der 2. Kreisliga fest. Die Meisterschaft in der 4. Kreisliga für Vierermannschaften kann die fünfte Herrenmannschaft im letzten Punktspiel für sich entscheiden. Die Chancen hierfür sind sehr gut. Trotz des sicheren Abstiegs der ersten Herrenmannschaft kann das Ende der Saison 2013/2014 durch den Aufstieg der zweiten Garnitur und den möglichen Erfolgen der dritten und fünften Mannschaft insgesamt noch positiv ausfallen.

Jugend

Die Ziele für die Saison 2013/14 wurden von den Jugendmannschaften erreicht und teilweise sogar übertroffen. Mit 20:4 Punkten wurden unsere Mädchen knapp hinter dem hohen Favoriten aus Großweil unerwartet Zweiter. Im direkten Vergleich unterlagen sie jedoch mit 3:6 bzw. 2:6. Überragende Leistungen zeigten während der gesamten Saison Jennifer Himmelstoß und Jutta Kraus, die nur gegen die Nummer eins aus Großweil verloren. Erfreulich waren auch die guten Spiele der anderen Mädchen, selbst wenn es nicht immer zum Einzelsieg reichte. Die erste Jugendmannschaft konnte in der

Geballte Mädels-Power

Anlagenbau Oberland
GmbH & Co. KG
Heizung-Rohrleitungsbau-Sanitär
Am Sportplatz 1 82386 Oberhausen

Pizzeria Massimo

Wir freuen uns auf Ihren Besuch!

Trattoria

Jahnstraße 2
82362 WEILHEIM
Tel. 0881-9257200

Besuchen Sie uns auf Facebook

Individueller Innenausbau
Moderne Wohnideen
Maß- und Einbaumöbel
Türen und Fenster

Schreinerei SCHÜTZ KG

Schreiner
Meisterbetrieb der Innung

Tankenrainer Straße 4 · 82362 Weilheim i.OB
Telefon 0881-2269 · Telefax 0881-6576
E-Mail: Schreinerei.Anton.Schuetz@t-online.de
Internet: www.schreinerei-schuetz.de

Rückrunde drei Spiele gewinnen und festigte somit den 5. Tabellenplatz. Ein positives Spielkonto erreichte zum Abschluss seiner Jugendsaison Sebastian Sporer. Simon Bauer kann nach Ende der Saison ebenfalls eine positive Bilanz vorweisen. Kevin Schuster hat die Erwartungen erfüllt und schloss die Saison fast ausgeglichen ab. Die Ersatzspieler Ewald Moritz und Tobi Ladwig holten ebenfalls wichtige Einzelsiege.

Jugend

Für die zweite Jugendmannschaft war in der Rückrunde der zweite Tabellenplatz nicht mehr zu halten, da man einige Male ersatzgeschwächt in der Rückrunde antreten musste. Trotzdem gelang der Mannschaft ein Mittelfeldplatz mit 15:13 Punkten in der 2. Kreisliga. Positive Spielverhältnisse hatten Simon Bauer, Moritz Ewald und Tobi Ladwig. Nico Stübiger konnte verletzungsbedingt die ersten Spiele nicht antreten und auch nicht am Training teilnehmen. Dadurch bedingt konnte er zu Beginn der Rückrunde seine Fähigkeiten nicht voll umsetzen, fand aber in den letzten Spielen immer besser ins Spiel zurück. Spannend ging es bei der 3. Jugendmannschaft zu. Zeitweise lagen die Jungs sogar auf dem 3. Tabellenplatz hinter den souveränen Mannschaften aus Unterhausen und Peißenberg. Am Ende sprang leider nur der 7. Tabellenplatz für die noch junge Bubenmannschaft heraus. Insgesamt kamen acht Spieler zum Einsatz, die im laufenden Spielbetrieb weitere Erfahrungen sammeln konnten.

Ganz klein

Unsere Bambinis sorgten für eine positive Überraschung. Nach der Vorrunde lag die 2. Bambinimannschaft in Ihrer Gruppe noch auf Platz 5. Für die Rückrunde kam es dann zu einer Neuformiereung der Mannschaften in zwei unterschiedlichen Leistungsgruppen. Im Spiel um Platz 8 – 14 konnte Bambini 2 anschließend die Saison mit dem neunten Platz und 10:2 Punkten erfolgreich beenden. Für die größte Sensation sorgten unsere Bambini 1, die nach der Vorrunde noch auf dem dritten Platz lagen, da sie gegen Hohenfurch und Polling sowie gegen Söchering nicht gewinnen konnten. In der neuen Gruppe (Spiel um Platz 1-7) lief es dafür umso besser. Mit einem Punkteverhältnis von 11:1 wurde dank des besseren Spielverhältnisses der erste Tabellenplatz vor Hohenfurch erreicht.

Super Leistungen zeigten unsere Jugendteams

Tischtennis

Mehr Info:
www.tt-tsvweilheim.de

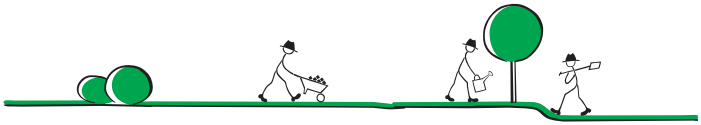

DIE GÄRTNER

Garten- und Landschaftsbau
Inh.: Dipl.-Ing. (FH) Thomas Penzkofer

Seeshaupter Str. 25 · 82362 Weilheim · Fon 08 81 / 92 76 227 · Fax 08 81 / 92 76 226

Planung · Beratung · Ausführung

Schreinerei Rupp

Raumausstattung

Alles aus einer Hand:

Parkett, Vinyl, Laminat, Kork, Teppich, CV-Belag, Linoleum, Fenster und Türen, Haustüren, Insekten- und Sonnenschutz, Massivholzmöbel

Eigene Polsterei

Stephan Rupp • Kirchstraße 12 • 86935 Rott
Tel. 08869/342 • Fax 1814 • email: rupprott@web.de

dr. sabine blumenröhr
kieferorthopädin

ästhetische und funktionelle
zahn- und kieferregulierung
für kinder und erwachsene

tel. 08 81 . 67 45

dr. bernhard blumenröhr
zahnarzt

zertif. tätigkeitsschwerpunkte:
implantologie, parodontologie
ästhetische zahnheilkunde

tel. 08 81 . 67 60

kerschensteinerstr. 1 82362 weilheim fax 08 81.69 770 www.blumenroehr.de

UHRMACHERMEISTER
WERNER HUB

Reparaturen & Verkauf

Wir reparieren Uhren aller Art.

Bärenmühlweg 34 - 82362 Weilheim - Telefon & Fax 0881-32 32

Verbiegen – aber richtig

Was Turnen alles sein kann

Manege frei für den Nikolaus

„Hereinspaziert, Manege frei für 320 Aktive“. Karin Rannetshauser, 2. Abteilungsleiterin der Turnabteilung, die mit Klaus Förster, 1. Abteilungsleiter, begrüßten mit diesen Worten das Publikum in der bis auf den letzten Platz gefüllten Jahnhalle und führten charmant durch das dreistündige Programm des alljährlichen Adventturnens. Sämtliche Akteure zeigten in der Vielfalt ihrer Auftritte, dass Turnen weit mehr ist, als einfache Gymnastik oder über Geräte zu hüpfen. Turnen ist eine sportliche Königsdisziplin im Umgang mit dem eigenen Körper. Diese Disziplin hat im TSV das Vorzeigeensemble Vaganti aufs beste kultiviert. Aber auch die anderen Gruppen bewiesen aufs Beste Vielfalt und Können beim „richtigen Verbiegen“. In einer unterhaltsamen Show aus waghalsiger Akrobatik und romantischen Nummern zeigten kleine (Der Flohzirkus) und größere Turner („On Ira“), ihr Können. Alle wurden sozusagen „vorgeführt“ und konnten zeigen, was sie gelernt haben: die Bubenturngruppe an Balken, Barren und Boden; in bunten Kostümen rollten die „Rhönrad-Clowns“ (Martina Harrer) und die Rhönradgruppe (Sandra Ryschka) durch die Halle. Die Mädchenturngruppe

Vielfalt beim Adventsturnen

Zu unserer Vorzeigegruppe „Vaganti“ und ihrer Südafrika-Tournee in 2013 lesen Sie bitte auf Seite 20 f.

(ab 10 Jahre) unter der Leitung von Jenny Hanzlik präsentierte eine bunte Show auf Schwebebalken, Langbänken und Bodenmatten. Die Minivaganti zeigten wunderbare Schattenspiele. Zum ersten Mal dabei war die Gruppe „Parkour“ unter der Leitung von Daniel Leibrock mit der spektakulären Show „Freak Run – ein Clown im Parkour Training“. Adventturnen, das ist immer Einfallsreichtum und Kreativität, was man schon an den ungewöhnlichen Titel der einzelnen Nummern merkt: „Die Zirkusprinzessin und die wilden Hühner“ gehören im richtigen Leben zur Gerätturngruppe unter der Leitung von Heidi Stanzel, Sandra Hütter und Anita Buchner. Sie zeigten effektvoll, was man an Stufenbarren, Balken und Boden so alles anstellen kann. Die Funny Artists boten unter der Leitung von Anna Lang und Jasmin Multerer unter dem Motto „Black & White Circus“ eine tolle Show. Mit dabei war die Aerobic-Gruppe unter der Leitung von Manfred Stork. Als gefährliche Raubtiere verkleidet präsentierten die erwachsenen Turner die lustige Raubtiernummer „Circus Aerobicus“. Weiter waren die Turnerinnen der Fördergruppe unter der Leitung von Sabine und Christian Hub, Ute Jucknischke und Sandra Hütter dabei. Unter dem Motto „Die Menicellis – Artisten der Holme“ zeigten die Minis, was sie bereits gelernt haben. Die größeren Turnerinnen boten eine spannende Show an Stufenbarren, Balken und auf der Airtrackbahn.
Selbstverständlich trat auch die Gruppe Vaganti-Vertical Artists, unter der Leitung von Sylvia und Heidi Kluthe und Benjamin Stahl auf und präsentierte die spritzige Show „Zirkus der vergessenen Träume“. Zum Abschluss traten die Kunst- und Gerätturner von Dr. Michael Krocka in die Manege. Als „Flying Tujus“ boten sie spektakuläre Übungen an Barren, Sprung und Reck. Die Kleinsten zeigten am Boden und Sprung, was sie bereits gelernt haben.

Danke

Großer Dank gebührt Klaus Förster und Karin Rannetshauser für die gesamte Organisation sowie die Moderation. Ein großes Dankeschön geht auch an alle Übungsleiter und Helfer, die wieder einmal ein hochwertiges und abwechslungsreiches Programm auf die Beine gestellt haben. Danken möchten wir auch all denen, die im Hintergrund diese Veranstaltung zu einem großen Erfolg werden ließen, am Kiosk, als Kuchenbäcker, beim Auf-, Ab- und Umbbau, beim Gerätetransport, bei Dekoration, Musik u. v. m. Während fleißige Helfer nach jedem Auftritt durch die Halle eilten und umbauten, unterhielten junge Turner an den Ringen das Publikum. Großer Applaus von den Zuschauern, unter denen auch Bürgermeister Markus Loth, die Sportreferentin der Stadt Weilheim, Petra Hofer und einige Stadträte mitklatschten. Am Ende des bald dreistündigen Programms wurden alle Beteiligten mit einem kleinen Geschenk vom Nikolaus belohnt.

Trainingslager in Ulm

Die zweite Jahreshälfte wurde von den Turnerinnen der Fördergruppe mit dem jährlichen Trainingslager am Ende der

Sommerferien eingeläutet. Gemeinsam mit Turnerinnen von Penzberg ging es nach Ulm, um drei Tage gemeinsam fleißig zu trainieren. Für die jüngeren Turnerinnen ging es darum, die Übungen für die anstehenden oberbayerischen Mannschaftsmeisterschaften zu verfeinern, die älteren nutzten die Zeit, an neuen Elementen, u. a. Rückwärtsschrauben am Boden, Vorwärtssalti, Aufgang am Balken und Vorbereitungen zum Tsukahara zu arbeiten. Neben den anstrengenden Trainingseinheiten kam der Spaß für die Turnerinnen und Trainer aber nicht zu kurz. Ein gemeinsamer Besuch des berühmten Ulmer Münsters mit seinen 768 Treppenstufen sowie ein Schwimmbadbesuch durften zum Abschluss nicht fehlen. Wir freuen uns jetzt schon auf das kommende gemeinsame Trainingslager in Ulm!

Fehlerfreie Leistungen

Ein Höhepunkt in der zweiten Jahreshälfte waren die Oberbayerischen Mannschaftsmeisterschaften der Turnerinnen, die in Weilheim und Penzberg ausgetragen wurden. Am Samstag starteten die Turnerinnen der Altersklasse 7 in Penzberg in das Wettkampfwochenende. Die beiden Weilheimer Turnerinnen Emilie Rösler und Fiona Bärwaldt gingen gemeinsam mit zwei Penzberger Turnerinnen für die Turntalentschule an den Start. Am Ende landeten sie auf dem 2. Platz hinter den Turnerinnen aus Oberhaching. Rebekka Lochstampfer und Laura Leiman traten in der Altersklasse 8, ebenfalls gemeinsam mit zwei Penzbergerinnen, an. Nach einer sehr guten Leistung konnten sich die

Fördergruppe

Mädchen mit mehr als 2,5 Punkten Vorsprung den Titel sichern. Am Nachmittag gingen Paulina Resch, Janina und Jennifer Dorsch gemeinsam mit den Gerätturnerinnen Laura Huber und Eva Perwitzschky in der KM3 an den Start. Für die Mannschaft sprang am Ende, trotz hoher Nervosität, der 2. Platz heraus. Am Sonntag gingen dann die Turnerinnen der KM2 in Weilheim an den Start. Die Mannschaft mit Annica Baum und Dorothea Lochstampfer, die ebenfalls von Penzberger Turnerinnen unterstützt wurde, hatte vor heimischem Publikum etwas Pech und musste sich am Ende mit dem undankbaren 4. Platz zufrieden geben. Celine Baum startete in der Mannschaft der Aktiven. Diese zeigte fehlerfreie Leistungen und belegte am Ende etwas überraschend den 1. Platz vor der Mannschaft des TSV Jetzendorf. Eine Woche später wurden die Bayerischen Mannschaftsmeisterschaften in Veitshöchheim ausgetragen. Rebekka Lochstampfer und Laura Leiman gingen erneut in der AK8 an den

Kunstturnen

Start. Leider liefen nicht alle Übungen so gut wie noch eine Woche vorher bei den oberbayerischen Mannschaftsmeisterschaften, sodass am Ende der 4. Platz für die Turnerinnen heraussprang, was trotzdem eine gute Leistung ist! Highlight des Jahres war das Finale der Schülerinnen-Landesliga in Veitshöchheim. Die Weilheimer Turnerinnen Dorothea Lochstampfer, Annica und Celine Baum qualifizierten sich bei den in der ersten Jahreshälfte ausgetragenen Wettkämpfen für das Ligafinale der besten vier bayerischen Mannschaften der Schülerinnenliga. Die Turnerinnen zeigten an diesem Tag größtenteils fehlerfreie Übungen. Am Ende konnten sich die Turnerinnen, deren Eltern und Trainer über den hervorragenden 2. Platz freuen. An diese Leistungen wollen die Turnerinnen in diesem Jahr wieder anschließen!

Abschluss

Zum Abschluss des erfolgreichen Turnjahres fuhren die Turnerinnen der Fördergruppe gemeinsam mit den Penzberger Turnerinnen und ihren Trainern an einem Samstagmorgen nach Innsbruck, um dort einen gemeinsamen Trainingstag im Leistungszentrum zu absolvieren. Einige Eltern und Geschwister begleiteten die Turnerinnen, um einen schönen Tag in Innsbruck, u. a. auf dem Weihnachtsmarkt, zu verbringen. Nach zwei anstrengenden Trainingseinheiten trafen sich alle Turnerinnen, Trainer, Eltern und Geschwister auf halber Strecke in einer Pizzeria in Mittenwald, um den Tag gemeinsam ausklingen zu lassen. In der Vergangenheit hat sich gezeigt,

Kunstturner, TSV Buttenwiesen mit Manuel Förster (oben Mitte)

dass solch besondere Trainingstage eine große Motivation für die Turnerinnen sind und dass dabei das Gemeinschaftsgefühl unter den Turnerinnen und Trainern weiter gestärkt wird.

Abenteuer Bundesliga

Siege und Niederlagen gab es für die Weilheimer Turner der Abteilung Kunst-Gerätturnen in den unterschiedlichen Bundesligen zu verzeichnen. Für die Weilheimer Jungs beim TSV Buttenwiesen (Johannes Albrecht, Nicolai Ullrich, Fabian Ullrich und Anselm Schmid) bescherte die Saison im Oberhaus der Deutschen Turnliga gegen die deutschen Spitzenturner u.a. Marcel Nguyen, Fabian Hambüchen, zwar beeindruckende Wettkämpfe vor toller Kulisse, aber leider keine Siege. Mit teils deutlichen Niederlagen mussten sich die Jungs gegen die Mannschaften aus Stuttgart, Cottbus, Chemnitz, Straubenhardt, Obere Lahn, Saar und Wetzgau geschlagen geben und erreichten am Ende den 8. Tabellenplatz und somit den Abstieg in die 2. Bundesliga. Dagegen marschierte das Team Exquisa Oberbayern (mit Manuel Förster) ohne Niederlage durch die 3. Bundesliga Süd. Mit nur einem Unentschieden, leider beim Heimwettkampf gegen die TG Allgäu in der Sporthalle der Weilheimer Hardtschule, und teils deutlichen Siegen gegen die restlichen Konkurrenten, standen sie am Ende der Saison ganz oben in der Tabelle. Darüber hinaus krönten sie diese tolle Leistung mit einem deutlichen Sieg beim Aufstiegsfinale in Hamm gegen den TV Großen-Linden und haben neben dem Meistertitel damit auch den Aufstieg in die 2. Kunstturn-Bundesliga erreicht. Im Jahr 2014 turnen wieder fünf TSV-Turner in der zweithöchsten Liga Deutschlands. Das bedeutet einen sicheren Klassenerhalt in der Bayernliga. Nach vier spannenden Wettkämpfen in der Bayernliga erreichte die Mannschaft Exquisa TSV 1847 Weilheim am Ende der Saison einen sicheren 4. Platz in der Abschlusstabelle und sicherte sich somit den Verbleib in der zweithöchsten Liga Bayerns. Herzlichen Dank an Werner Vicario.

Turnen

Intern

9. Mai (Freitag) Hauptversammlung der Turnabteilung mit Neuwahlen
24. Mai (Samstag), Frühjahrs- und Familienfest (wenn es die Umbaumaßnahmen zulassen)
24. Oktober (Freitag) ab 19:30 Uhr; Gesellschaftsabend der Turnabteilung im Vereinsheim
13. Dezember (Samstag) Adventturnen in der Jahnhalle

Veranstaltungen

12. Juli (Samstag) Weilheimer Stadtmeisterschaften (Sporthalle der Hardtschule)
18. Oktober, Bundesliga Heimwettkampf Exquisa Oberbayern gegen TSV Buttenwiesen in der Jahnhalle
Genaue Zeiten entnehmen Sie bitte den Vorankündigungen in der lokalen Presse.

Sonne, Sand und strahlende Gesichter

Beach-Volleyball boomt, und das nicht erst seit dem sensationellen Gewinn der Goldmedaille der Deutschen Herren bei Olympia 2012 in London. Auch in der Pollinger Straße ist der Trend angekommen. Nahezu täglich hechten begeisterte Sand-Sportler hinter den Bällen her. Ob ambitionierte Teenies oder abgeklärte Routiniers: Für alle gibt es Trainings- und Spielzeiten. Jedes Abteilungsmitglied kann das breite Angebot nutzen. Die Belegung hängt am Infokasten neben den Sandplätzen aus und wird auch auf unserer Internetseite regelmäßig den aktuellen Bedürfnissen angepasst. Wir Sandsportler freuen uns auf die neue Saison, und bedanken uns bei der Gelegenheit (im Voraus) für die neue schöne Materialhütte, die den Trainingsbetrieb und die Instandhaltung der Plätze deutlich erleichtern wird. Unsere TSV-Jungs der Jahrgänge 1997-2001 hatten viel Spaß beim Freundschaftsturnier gegen die jungen Kollegen aus Herrsching. Im August steht ein gemeinsames Trainingslager in Berlin auf dem Programm.

Freizeit Mix 1

Es war eine starke Saison in der höchsten Liga, in der fast alle Mannschaften auf Augenhöhe liegen. Zurzeit ist die Mannschaft Tabellendritter und somit zur Teilnahme am Quali-Turnier zur Oberbayerische Meisterschaft berechtigt. Allerdings fehlen noch zwei Spiele gegen die direkten Verfolger.

Im Sand spielen – TSV-Jungs haben Spaß

Senioren Ü41

Dieses Jahr war wieder die Volleyballabteilung des TSV-Weilheims Ausrichter der Südbayrischen und Bayrischen Meisterschaft. Bei der Südbayrischen lief noch alles glatt und die Mannschaft erspielte den zweiten Platz in dem Turnier. Mit einem Kader von zehn Mitgliedern ließ die Mannschaft den Gegnern wenige Chancen. Nur gegen den ASV-Dachau musste eine Niederlage eingesteckt werden. Bei der Bayerischen Meisterschaft rückte der TSV mit gleich elf Spielern an. Das half leider nicht, denn als letzter des Turniers blieb die Erkenntnis, dass ein Satz nicht mit zwanzig Punkten zu Ende ist (mehrfach spielte die Mannschaft bis zu dieser Punktzahl hervorragend mit), und dass trotz eines hochklassigen Turniers, die zusammengewürfelte Mannschaft vielleicht doch etwas mehr im Vorfeld hätte trainieren müssen. Allerdings standen Teamgeist und Spaß wieder ganz oben.

Senioren

Mixed Team

U16 männlich/weiblich

Über großen Zulauf können sich zur Zeit unsere Jungs und Mädels des U16 Trainings freuen. Wir schauen zuversichtlich auf eine neue Saison im Spielbetrieb des Kreis Süd. In der vergangenen Saison konnten wir eine U16 weiblich und zwei U16 männlich melden, die gegen die anderen Mannschaften stets auf Augenhöhe agierten. Einzig die Niederlage im letzten Spiel von Weilheim 1 gegen Holzkirchen 1 schmerzte etwas, da dadurch die Qualifikation zur Oberbayerischen Meisterschaft verloren ging. Unsere Bilanz ist durchweg positiv. Jetzt schauen wir gespannt auf eine neue Saison 2014/15.

Volleyball

Interesse mitzumachen? Einfach vorbeischauen. Alle Trainingszeiten gibt es auf unserem Flyer beim TSV oder online:
www.Volleyball-Weilheim.de
Kontakt Beachvolleyball: Silvana Krieg, Tel. 0170/ 4444707, E-Mail: beachvolleyball@volleyball-weilheim.de
Turniere (ohne Altersbeschränkung):

- **24. Mai, King&Queen-Beachvolleyball-Turnier (2er Mixed)**
- **5. Juni, 6. Offene Kreis-Meisterschaften Landkreis Weilheim-Schongau**
- **19. Juni, Sommerfest (mit Abteilungs-Turnier),**
- **30. August bis 14. September, Saison-Ausklang / Beachvolleyball-Camp in Italien**

Hallo und Grüß Gott zusammen! Über zwanzig Jahre bin ich im Dienst der Kommunikations-wirtschaft unterwegs, als Auslandskorrespondentin, als Kultur- und Tourismus-beraterin, und jetzt als Gestalterin verantwortlich für den Relaunche des TSV-Sportreports. Außerdem bin ich die Autorin und Verlegerin des einzigartigen Weilheim-Reiseführers.

Gerne bin ich auch für Sie da und unterstütze Sie in Ihren Anliegen rund um Publikationen, Werbung, Inhalte und ihre Darstellung. Kontaktieren Sie mich!

Brigitte Schulze

Brigitte Schulze Verlag / Agentur
82362 Weilheim i.OB
Tel. 0881/ 63125
Fax 0881/ 63126
bs@brigitte-schulze-verlag.de
www.brigitteschulze.de

TSV 1847 — AKTIV IM TSV!

Es lohnt sich!

Eine Mitgliedschaft beim TSV 1847 Weilheim e. V. lohnt sich. Der Verein bietet eine Menge Vorteile für alle Mitglieder. Überzeugen Sie sich selbst. Melden Sie sich gleich an!

Günstig übernachten

Die Jugendleitung hat ein Abonnement von vier Jugendherbergsausweisen. Damit gibt es die Möglichkeit, in mehr als viertausend Jugendherbergen weltweit zu günstigeren Preisen zu übernachten. Die Karten können in der Geschäftsstelle ausgeliehen werden. Weitere interessante Informationen und Anregungen des Deutschen Jugendherbergswerks findet Ihr unter:
www.jugendherberge.de

DIE TSV JUGENDLEITUNG BIETET AN

Vergünstigungen beim Deutschen Jugendherbergswerk

Gültig für über 4.000 Jugendherbergen in Deutschland

Sofort erhältlich und ausleihbar in der TSV-Geschäftsstelle!

!NUR GÜLTIG FÜR TSV ABTEILUNGEN UND GRUPPEN!

TURN- UND SPORTVEREIN 1847 WEILHEIM E. V.

Aufnahme- und Änderungsantrag

Geschäftsstelle: Pollinger Straße 9 ● 82362 Weilheim ● Tel. 0881 3394 ● Fax 0881 9096980
eMail info@tsv-weilheim.com ● www.tsv-weilheim.com

☐ Aufnahmeantrag * ☐ Änderungsantrag Sparte*

) Bitte Zutreffendes ankreuzen

Anrede	Nachname	Vorname	Geschlecht	Beruf
			☐m ☐w	

Straße/Hausnummer	Postleitzahl	Wohnort	Geburtsdatum

Telefon privat	Telefon Mobil	E-Mail Adresse

Erteilung eines Mandats zum Einzug von SEPA-Basis-Lastschriften: Ich ermächtige den TSV Weilheim e. V., Gläubiger-ID DE77TSV00000174347, Zahlungen von meinem Konto mittels Lastschrift einzuziehen. Zugleich weise ich mein Kreditinstitut an, die vom TSV Weilheim e. V. auf mein Konto gezogenen Lastschriften einzulösen. Hinweis: Ich kann/wir können innerhalb von acht Wochen, beginnend mit dem Belastungsdatum, die Erstattung des belasteten Betrages verlangen. Es gelten dabei die mit meinem/unserem Kreditinstitut vereinbarten Bedingungen.

☐ Das Mandat gilt für wiederkehrende Zahlung

Konto-Nummer / IBAN	Bankleitzahl / BIC	Name/Ort der Bank

☐ Das Konto lautet auf meinen Namen *

☐ Das Konto lautet auf (Name und Anschrift des Kontoinhabers) *

Nachname	Vorname	Straße/Hausnummer	Postleitzahl	Wohnort

Ich beantrage die Mitgliedschaft im TSV 1847 Weilheim e. V. für folgende Beitragsgruppe *

☐ Kind/Jugendlicher ☐ Erwachsener ☐ Familie

☐ Schüler/Student ☐ "60 Plus" ☐ Passiv

und schließe mich folgender Abteilung an: *
(Die SEPA Gläubiger-ID bei selbst einziehenden Abteilungen, entnehmen Sie bitte der Rückseite dieses Antrages, die Mandatsnummer ist stets Ihre Mitgliedsnumer)

☐	Aikido	51	☐	JiuJitsu	48	☐	Schwimmen 27
☐	Badminton	1	☐	Judo	14	☐	Skisport 30
☐	Basketball	3	☐	Kegeln	16	☐	Taekwondo 43
☐	Fit´n Fun	10	☐	Kyudo	84	☐	Tanzsport 31
☐	Fechten	8	☐	Leichtathletik	17	☐	Tischtennis 33
☐	Fußball	9	☐	Ringen	23	☐	Turnen 34
☐	Handball	12	☐	Rock´ n Roll	83	☐	Volleyball 36

Ich bleibe weiterhin in Abteilung: _____

Ich melde mich ab von Abteilung: _____

- Familienbeitrag wird nur auf schriftlichen Antrag hin für Ehepaare und deren Kinder, im Regelfall nur bis zum 18. Lebensjahr, gewährt.
- Für Kinder ab dem vollendeten 18. Lebensjahr ist jährlich ein Nachweis der Kindergeldberechtigung vorzulegen.
- Anträge auf Beitragsermäßigungen (Schüler/Studenten) sind unter Vorlage entsprechender Nachweise bis zum 30.11. jeden Jahres für das Folgejahr beim Hauptverein zu stellen.
- Der Jahresbeitrag wird zweimal jährlich, je zur Hälfte am 1.02. und 1.07. eines jeden Jahres eingezogen. Eine Kündigung ist satzungsgemäß bis zum 31.12. eines jeden Jahres möglich und in schriftlicher Form gegenüber dem Hauptverein zu erklären. Da Beitragspflicht bis zum Jahresende besteht, wird auch bei Kündigungen im ersten Halbjahr der 2. Abschlag Anfang Juli noch fällig.

Weilheim,	Unterschrift des Antragstellers
bei minderjährigen Mitgliedern Unterschrift des gesetzlichen Vertreters	Unterschrift des Kontoinhabers falls nicht Mitglied

Vereinsinterne Bearbeitungsvermerke

Eingangsstempel	Mitglied-/Mandats-Referenz-/Zahler-Nr.	Erfassungsdatum	Handzeichen

TURN- UND SPORTVEREIN 1847 WEILHEIM E. V.

Aufnahme- und Änderungsantrag

Geschäftsstelle: Pollinger Straße 9 ● 82362 Weilheim ● Tel. 0881 3394 ● Fax 0881 9096980
eMail info@tsv-weilheim.com ● www.tsv-weilheim.com

Wichtige Information **Gültig ab** **1. Februar 2014**

Aufnahmegebühr ab 01.01.2006: Erwachsener 10,- Euro Kind/Jugend 5,- Euro

Die Beiträge sind Jahresbeiträge und werden am 1.02. und am 1.07. eines jeden Jahres je zur Hälfte eingezogen.
Die Aufnahmegebühr wird mit dem ersten Beitrag fällig und eingezogen.

Beitragstabelle:

Erwachsene	120,- Euro
"60 Plus"	90,- Euro
Kinder/Jugendliche *ab 3. bis zur Vollendung des 18. Lebensjahres*	60,- Euro
Passiv	60,- Euro
Schüler/Studenten *nur auf Antrag und Nachweis möglich*	60,- Euro
Familienbeitrag *Für Ehepaare und deren Kinder, im Regelfall nur bis zum 18. Lebensjahr.* *Für Kinder ab dem vollendeten 18. Lebensjahr nur mit Nachweis der Kindergeldberechtigung, die jährlich vorzulegen ist.*	240,- Euro

zusätzliche Abteilungsumlagen:

Aikido/Judo	Erwachsene	40,- Euro
	Kind/Jugend	25,- Euro
Basketball	Erwachsene	80,- Euro
	Kind/Jugend	40,- Euro
Badminton	Erwachsene	10,- Euro
	Kind/Jugend	10,- Euro
Fechten	Erwachsene	80,- Euro
	Kind/Jugend	60,- Euro
	Passiv	31,- Euro
Fit´n Fun/ Kraftraum	Erwachsene *(Jugendliche frei)*	24,- Euro
*** Fußball**	Erwachsene	60,- Euro
	Jugend	60,- Euro
	Kind *(= bis einschl. D-Jugend)*	36,- Euro
*** Handball**	Erwachsene	40,- Euro
	Kind/Jugend	20,- Euro
**** Kegeln**	Erwachsene	216,- Euro
	Kind/Jugend	108,- Euro
	Passiv	60,- Euro
Kyudo	Erwachsene	35,- Euro
	Jugend	35,- Euro
Schwimmen	Erwachsene	24,- Euro
	Kind/Jugend	24,- Euro
Taekwondo/ Jiu-Jitsu/ Shaolin-Tempelboxen	Erwachsene	45,- Euro
	Kind/Jugend	45,- Euro
Tischtennis	Erwachsene	20,- Euro
Turnen	Erwachsene	15,- Euro
	Kind/Jugend	15,- Euro
	Familie	40,- Euro
*** Tanzsport**	Erwachsene	120,- Euro
	Jugend ab 16 J.	60,- Euro
	Passiv	12,- Euro
Volleyball	Erwachsene	15,- Euro

**) wird von den jeweiligen Abteilungen selbst eingezogen*

***) Für Mitglieder der Sparte Kegeln entfällt der Beitrag zum Hauptverein; der Spartenbeitrag wird duch die Abteilung selbst eingezogen*

Hinweise zum SEPA-Verfahren bei selbst einziehenden Sparten:	*Gläubiger-ID: DE77FAW00000174347 für Einzüge der Abteilung Fußball* *Gläubiger-ID: DE77TSA00000174347 für Einzüge der Abteilung Tanzsport* *Gläubiger-ID: DE77HBL00000174347 für Einzüge der Abteilung Handball* *Gläubiger-ID: DE77SKC00000174347 für Einzüge der Abteilung Kegeln*

Die Satzung des TSV 1847 Weilheim e. V. in ihrer jeweiligen Fassung sowie die Spiel- und Sportordnungen seiner Abteilungen erkenne ich an. Von den umseitigen Ausführungen und Bedingungen habe ich Kenntnis genommen. Die Satzung liegt in den Geschäftsräumen zur Einsichtnahme auf.

Die Weckerle Companies ist ein international agierendes und expandierendes Unternehmen mit Hauptsitz in Weilheim und weiteren Standorten weltweit. Das Unternehmen ist in die Bereiche Maschinenbau und Kosmetikproduktion unterteilt. Weckerle Cosmetics entwickelt und produziert Kosmetikprodukte für namhafte Kosmetikkonzerne. Weckerle Machines zählt zu den Marktführern im Bereich Abfüllanlangen.

Wachsen Sie mit uns durch Engagement und Teamgeist. Wir suchen Auszubildende in den folgenden Bereichen:

- Mechatroniker
- Ingenieure im dualen Studium
- Technische Produktdesigner
- Zerspanungsmechaniker
- Industriekaufleute

Jetzt für 2015 bewerben:
per E-Mail an job@weckerle.com
oder schriftlich unter:
Weckerle GmbH, Holzhofstr. 26, 82363 Weilheim

Weckerle GmbH
Holzhofstr. 26
82362 Weilheim
GERMANY
T +49 881 9293 0
weckerle.com

weckerlecompanies

Sparkasse: Fair. Menschlich. Nah.

Wir fördern den
Jugendsport im Landkreis.

Vereinigte
Sparkassen

Die jugendlichen Rennläufer des TSV Weilheim mit Sparkassensprecher Robert Christian Mayer (ganz links) und den Trainern Franz Daiser (2. v. l.) und Peter Reicheneder (ganz rechts) bei der Übergabe der neuen Slalomstangen.