TSV 1847 Weilheim e. V. 1 / 2016

Sportreport

● attraktiv ● sportlich ● vielseitig

VITTORIO ROSSI
FESCH UND FIT.
Weilheim, Schmiedstr. 15
Weilheim, Münchener Str. 75
Landsberg, Am Penzinger Feld 21
Schongau, Bahnhofstr. 4
kl-ruppert.de
K&L RUPPERT
SCHICK. NICHT SCHICKIMICKI.

Sehr geehrte Damen und Herren,
Liebe Leser,

der TSV Weilheim hat sich auch 2015, nun bereits im dritten Jahr in Folge, positiv bei der Mitgliederzahl weiterentwickelt. Die Investitionen bezüglich der Sanierung des TSV-Sportzentrums im Erdgeschoss mit neuen Umkleiden, Duschen, Toiletten und großzügigem Saunabereich tragen bereits Früchte. Mit 4.218 Mitgliedern haben wir einen neuen Höchststand an aktiv tätigen Sportlern hier in Weilheim erreicht! Ich bedanke mich deshalb bei allen Abteilungsleitungen und den verantwortlichen Übungsleitern, sowie bei der Geschäftsstelle und dem Fit´n Fun-Team für den gezeigten Einsatz. Diese rasante Entwicklung erklärt man am besten mit unserem gelebten Motto:

„Gemeinsam sind wir stark!“

Seit der offiziellen Eröffnung boomt es regelrecht im neuen TSV-Sportzentrum an der Pollinger Straße. So können wir durch die Vielzahl der Angebote täglich bis zu 250 Sportnutzungen nachweisen. Hochgerechnet bedeutet dies über 50.000 (!) einzelne Sportaktivitäten pro Jahr. Das TSV-Sportzentrum hat sich somit im Vergleich mit anderen Sportstätten bezüglich Nutzungseffektivität regelrecht einen Spitzenplatz in der Weilheimer Sportwelt "erarbeitet".

Herzlich begrüßen möchte ich auch unsere neue Sportgruppe der Rollstuhlfahrer. Bis zu zehn aktive Teilnehmer werden beim wöchentlichen Training von unserem Übungsleiter Markus Stopp in der Sporthalle der Röntgenschule betreut. Mehr dazu auf Seite 27.

Um diese positive Entwicklung innerhalb des Vereins weiter aufrecht zu erhalten, haben wir auch 2016 Bau- und Sanierungsprojekte vor, die bereits im Vereinsrat vorgestellt und von diesem genehmigt wurden.

- Sanierung der TSV-Beachanlage
- Umbau der TSV-Garage im Stadion
- Sanierung Duschbereich im OG
- Bestandserhalt der beiden Vereinsheime Pollinger Straße und Zotzenmühlweg

Parallel hierzu wird mit Hochdruck an der Endabrechnung der Baumaßnahme "Um- und Anbau TSV Vereinsheim" beim BLSV gearbeitet. Wir erwarten noch über 100.000 € Zuschüsse aus München. Mit diesem Geld und dem einkalkulierten Überschuss des Haushalts von 2015 haben wir unser Ziel der Eigenkapitalbeschaffung von 150.000,- € erreicht und arbeiten derzeit intensiv mit der Stadt Weilheim zusammen, um das für den Weilheimer Sport bzw. für alle Weilheimer Vereine wichtigste Großprojekte, den Bau einer neuen "Dreifachsporthalle für Weilheim", zu verwirklichen.

Ich wünsche Ihnen allen eine tolle, erfolgreiche Freiluftsaison und natürlich auch viel Spaß beim Lesen des neuen TSV Sportreports - Ihr

Dieter Pausch

Aktiv und modern

Der TSV 1847 Weilheim e. V. wurde für seine hochwertigen, die Gesundheit fördernden Kurse mit verschiedenen Gütesiegeln als aktiver, moderner und herausragender Sportverein ausgezeichnet.

Pluspunkt – bei Kursen mit diesem Siegel werden die Gebühren zum Teil von den Krankenkassen erstattet.

Qualitätssiegel des Deutschen Olympischen Sportbundes.

Öffnungszeiten der Geschäftsstelle

Montag und Mittwoch:
9:00 - 12:00 Uhr

Dienstag und Donnerstag:
15:00 - 18:00 Uhr

Freitag:
geschlossen

Termine zwischen Abteilungsleitern und Mitgliedern des Vorstands sind jederzeit nach Vereinbarung möglich.

Bankverbindung: Vereinigte Sparkassen 82362 Weilheim
DE 92703510300000001982

Impressum

Herausgeber:
TSV 1847 Weilheim e. V.
ViSdP: Dieter Pausch

Anschrift:
Pollinger Straße 9
82362 Weilheim

Telefon: 0881/ 3394
Fax: 0881/ 9096980

info@tsv-weilheim.com
www.tsv-weilheim.com

Redaktion:	Dieter Pausch, Carola Wimmer, Sandra Hütter
Mail:	sportreport@tsv-weilheim.com
Autoren:	Vorstandsmitglieder und Leiter/innen der einzelnen Abteilungen
Bilder:	Dieter Pausch und Mitglieder der Abteilungen
Werbung:	Dieter Pausch
Satz & Layout:	www.mundini.de, Weilheim
Druck:	panta rhei c.m., Martinsried

Ansprechpartner

Vorstand....6
Abteilungen....7

Aktuelles

Deligiertensystem....8
Sauna / Umbau der Garage....9
Aktuelles Interview....10
Aus der Geschäftsstelle....13
BÄRchen Projekt....15
Faschingsturnen....17
Vaganti....21
Ferien-Äktsch'n....23
Sportabzeichen....25
Rollstuhl-Gruppe....27
Seniorenmesse....29
Spinning....35

Sportarten, Kurse, Kraftraum

Badminton....37
Aikido....38
Basketball....41
Fechten....47
Fußball....49
Handball....55
Jiu-Jitsu....61
Kegeln....63
Leichtathletik....65
Ringen....67
Rock `n´ Roll....69
Schwimmen....70
Skisport....72
Taekwondo....74
Tanzsport....75
Tischtennis....83
Turnen....85
Volleyball....90

Aktuelles aus dem Fit´n Fun - Bereich

Schulung für TRX-Schlingentraining

Anfang November 2015 kamen 10 Fit´n Fun - Trainer/innen des TSV Weilheim zusammen, um an einer internen Schulung für TRX-Schlingentraining teilzunehmen. Zu Beginn gab es durch Sandra Rieder einen kurzen theoretischen Einblick in die Anatomie, die Vor- und Nachteile sowie die verschiedenen Übungsvariationen des TRX-Schlingen-trainings. Anschließend ging es für alle in den Kraftraum, um sich in zwei Gruppen, angeleitet durch Eva Hohenthanner und Sandra Rieder, praktisch an den Übungen auszuprobieren.

Beim Schlingentraining werden alle Muskel-bereiche bis in die propriozeptive Muskulatur trainiert. Das Schlingentraining ist für jedermann geeignet, egal ob Jung oder Alt, trainiert oder untrainiert. Die Übungsformen können an die jeweiligen Voraussetzungen des Übenden angepasst werden.

Für die Fit´n Fun - Mitglieder besteht nun an einigen Wochentagen die Möglichkeit, dieses Schlingentraining im Kraftraum auszu-probieren.

Sandra Hütter

Der Vorstand

Erster Vorsitzender	Dieter Pausch
Zweite Vorsitzende	Eva-Maria Schweiger
Dritter Vorsitzender	Uwe Beekmann
Erster Kassier	Heinz Peuker
Zweiter Kassier	Ingo Barth
Erster Jugendleiter	Florian Kluthe
Zweiter Jugendleiter	Maximilian Braune
Schriftführer	Frank Brose

Die Beisitzer

Vereinsrecht	Roland Vogel
Jugend / Bayerischer Landessportverband (BLSV)	Albert Schencking
Liegenschaften	Alfred Falk
Marketing	Gerald Weingessl

Die Referenten zu den einzelnen Themen

Ehrenmitglieder und Senioren	Wolfgang Sedlmayr
Sportabzeichen	Jürgen Kröger
Dreifachsporthalle	Walter Kurzrock
Steuerfragen	Christine Beekmann

Badminton
Franz Wichtl
Kreuzeckstraße 18
82362 Weilheim
Tel. 0881/ 69926

Basketball
Florian Willkomm
Kanalstraße 23
82362 Weilheim
Tel. 0881/ 9270721

Fechten
Wolfgang Reuthner
Am Ölschlag 18
82362 Weilheim
Tel. 0881/ 9257991

Fit'n Fun/Kraftraum
TSV Geschäftsstelle
Pollinger Straße 9
82362 Weilheim
Tel. 0881/ 3394

Fußball
Mario Frankmölle
Fasserstraße 22
82362 Weilheim
Tel. 0175/ 5202408

Handball
Walter Kurzrock
Gögerlweg 2
82362 Weilheim
Tel. 0881/ 4179417

Änderungen sind aufgrund von Neuwahlen möglich!

Judo/Aikido
Josef Olbrich
Südendstraße 2
82380 Peißenberg
Tel. 08803/ 3642

Kyudo
Peter Wankerl
Tankenrainer Straße 37
82362 Weilheim
Tel. 0881/ 1026

Jiu-Jitsu
Thomas Gerold
Hofmarkstraße 24
82398 Polling
Tel. 0881/ 3575

Kegeln
Christian Lindner
Schwanthaler Straße 113
80339 München
Tel. 0157/ 78937867

Leichtathletik
Micheal Horstmann
michael.horstmann
@leichtathletik.tsv-
weilheim.com

Ringen
Christine Gailler
Tulpenstraße 3
82407 Wielenbach
Tel. 0881/ 49613

Rock'n'Roll
Manfred Stork
Unterer Graben 46
82362 Weilheim
Tel. 0881/ 2157

Schwimmen
Barbara Knöpel
Hörnlestraße 16
82362 Weilheim
Tel. 0881/ 63599

Skisport
Alois Stoll
Pollinger Straße 54
82362 Weilheim
Tel. 0881/ 3072

Tanzsport
Peter Handel
Böbinger Straße 33
82362 Weilheim
Tel. 0881/ 40216

Taekwondo
Robert Reiter
Eusebius-Amort-Str. 18
82398 Polling
0881/ 63237

Tischtennis
Axel Trießl
Am Meisteranger 19
82362 Weilheim
Tel. 0170/ 2909786

Turnen
Klaus Förster
Zugspitzstraße 23
82362 Weilheim
Tel. 0881/ 637115

Volleyball
Volker Ladwig
Weinhartstraße 27
82362 Weilheim
Tel. 0881/ 9275968

Deligiertensystem

Mit der Genehmigung der neuen TSV-Satzung vom Amtsgericht München ist der Weg frei für die Einführung des auf der Jahreshauptversammlung (JHV) 2015 einstimmig beschlossenen Delegiertensystems. Alle Abteilungen müssen bis zum 30. April 2016 ihre Abteilungsmitgliederversammlung abhalten und neben der neu zu wählenden Abteilungsleitung auch Ihre TSV-Delegierten wählen.

Warum ein Delegiertensystem?

Das neue Delegiertensystem hat für den TSV 1847 Weilheim mehrere Vorteile:

- Bessere Planbarkeit der Jahreshauptversammlung durch definierte Anzahl der Delegierten und Zuhörerplätze.

- Mehr Qualität in den Entscheidungen, da die Delegierten im laufenden Jahr eng mit der Abteilungsleitung zusammenarbeiten und somit über die großen Projekte fortlaufend informiert sind.

Wieviel Delegierte hat jede Abteilung?

- Bis 100 Mitglieder hat jede Abteilung zwei Delegierte, wobei der erste Delegierte (Hauptdelegierter) der gewählte Abteilungsleiter ist. Ausnahme: Bei den Sportgruppen sind die beiden Grunddelegierten bereits in der Vorstandschaft enthalten.

- Pro 100 Mitglieder erhält jede Abteilung/Sportgruppen nochmals eine zusätzliche Delegiertenstimme.

- Die Anzahl ist auf acht Delegiertenstimmen begrenzt, auch beim Vorstand.

- Jedes TSV-Mitglied ist nach wie vor herzlich zur JHV eingeladen um kann somit den Verlauf, die Diskussion und die Abstimmung live mitverfolgen.

Neuer ÜL-Vertrag ab sofort gültig

Wir legen auf die Qualität in der sportlichen Ausbildung von Kindern und Jugendlichen, sowie im Erwachsenentraining, größten Wert. Deshalb sind wir stolz, dass die Zahl der ausgebildeten Übungsleiter (ÜL) in unserem Verein seit Jahren wächst. Aktuell haben wir 143 zertifizierte ÜL und ca. 70 Helfer/Co-Trainer. Insgesamt werden von unseren ÜL im Jahr ca. 20.000 Stunden beim wöchentlichen Training in den Sporthallen und am Wochenende bei den Wettkämpfen und Spielen abgeleistet - eine unglaubliche Zahl! Deshalb gilt mein besonderer Dank allen ÜL und Co-Trainer für Ihren unermüdlichen Einsatz.

Neuer ÜL-Vertrag:

Da immer wieder neue ÜL zu uns ins TSV-Team stoßen und bei der Aufgabenstellung bzw. Abrechnung der ÜL-Stunden oft eine fehlende Transparenz zu verzeichnen ist, haben wir in einer Arbeitsgruppe mit verschiedenen Abteilungsleitern einen allgemein neuen ÜL-Vertrag mit Abrechnungsrichtlinien entworfen. Der neue Vertrag wurde auf der Vereinsratssitzung (VR) am 2. März 2016 vorgestellt und ist ab sofort für all ÜL und Helfer gültig.

Jährliche Kosten für die ÜL:

Für die ÜL-Tätigkeiten haben wir 2015 insgesamt 128.000,- € überwiesen. Dass es sich hierbei ausschließlich um einen BLSV-Zuschuss handelt, ist ein alter Irrglaube. Pro ÜL bekommen wir nur eine Unterstützung von insgesamt 336 € pro Jahr (168 € vom Landratsamt (LRA) und nochmals 168 € "freiwillig" von der Stadt Weilheim). Der Rest muss vom Hauptverein finanziert werden. Dies bedeutet bei 143 ÜL, das der HV ca. 80.000,- € pro Jahr zusätzlich zahlen muss. Die ÜL-Gelder stellen somit den größten Ausgabenblock im Budget des Hauptvereines dar.

Die Saunasaison geht bis zum 31. Juli 2016

Die Sauna können alle TSV-Mitglieder nutzen. Für Kurzentschlossene, die jetzt noch ein Sauna-Abo bis zum 31. Juli abschließen möchten, haben wir individuelle günstige Einstiegspreise. Informieren Sie sich bitte in der TSV-Geschäftsstelle.

Ganzjährig läuft das Angebot bei den 10-er Karten für 50 € und einmaligen Schnupperkarten für 5 €. Diese können ebenfalls in der TSV-Geschäftsstelle erworben werden.

Für Saunagruppen ist von MO-FR von 15.00 - 18.00 Uhr reserviert und ab 18.30 bis 21.15 Uhr ist die Sauna für allen TSV Mitglieder - gemischt - geöffnet.

Mehr Informationen erhalten Sie unter www.tsv-weilheim.com - Seite Fit´n Fun - SAUNA.

Umbau Garage im TSV-Stadion

Da wir durch unser neues innenliegende Treppenhaus im TSV-Sportzentrum den vorhandenen Schiedsrichterraum verloren haben, werden wir die Garage im TSV-Stadion umbauen. Wir kalkulieren mit ca. 20.000 € Kosten. Hierbei entstehen ein Raum für Schiedsrichter mit Dusche, ein Sanitätsraum und ein Raum für Bewirtungen im Stadion. Da die Arbeiten erst nach Abschluss des Großprojektes - TSV-Sportzentrum - erfolgen können, planen wir mit der Umsetzung im 2. Halbjahr 2016.

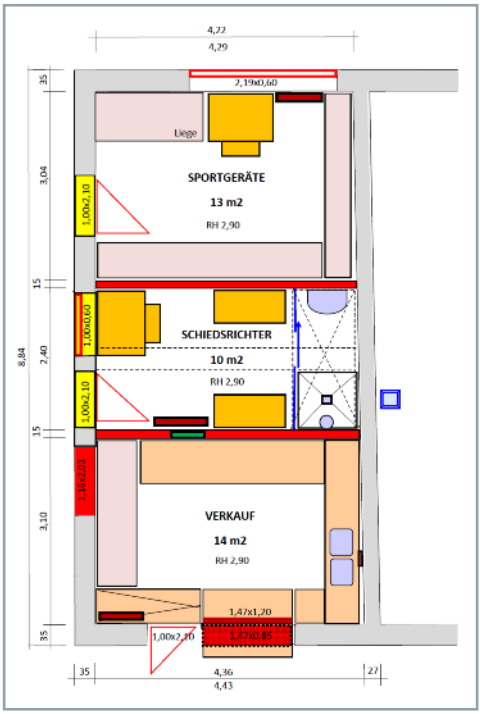

Die neuen Räumlichkeiten können von allen Abteilungen, ob von Fußball bei den Heimspielen oder bei diversen Sommerfesten und Sportveranstaltungen der Abteilungen, genutzt werden. Reservieren Sie bitte rechtzeitig über - hallenbelegung@tsv-weilheim.

Der TSV hat wieder einmal über 4.000 Mitglieder. Wie erklären Sie sich diesen Zulauf?

Ja, wir können zum Jahresende mit 4.218 Mitgliedern wieder einmal einen Höchststand in unserer 169-jährigen Vereinsgeschichte vermelden. Hierauf sind wir sehr stolz, da wir nun bereits im dritten Jahr in Folge, eine Steigerung haben. Es handelt sich hierbei also nicht um ein einmaliges Ereignis, sondern um eine kontinuierliche, positive Entwicklung des TSV Weilheim.

Warum diese Entwicklung, was ist anders als früher?

Seit Beginn meiner Amtszeit 2008 haben wir in vielen Bereichen neue Impulse gesetzt. Diese zusätzlichen Angebote, kombiniert mit einer professionellen Öffentlichkeitsarbeit sind aus meiner Sicht dafür verantwortlich. Denken Sie an die Projekte wie z. B. "Ferien-Äktsch´n", "Fit´n Fun Bereich", "Neukonzeption im Kraftraum", "Spinning", "Erweiterung der TSV-Sauna", "Kursangebote auch für Nichtmitglieder" u.v.m.

Auch das neue Outfit unserer Mitgliederzeitung, dem TSV Sportreport, sowie die Neugestaltung der TSV-Homepage als aktuellste Informationsplattform für den Sport in Weilheim, tragen dazu bei.

In diesem Jahr sind wieder Neuwahlen. Stellen Sie sich wieder zur Wahl und, wenn ja, wie sieht Ihre Zukunftsplanung aus?

Ich werde mich nach reiflicher Überlegung auf der JHV wieder zur Wahl stellen und hoffe, dass ich die Delegierten überzeugen kann, mit mir und dem Vorstandsteam unser Zukunftsprojekt, "Vision TSV 2020", umzusetzen. Es gibt einige Großprojekte, die in den nächsten zwei Jahren verwirklicht werden könnten. Denken Sie an den "Bau einer Dreifachsporthalle für Weilheim", die Gründung einer "Kindersportschule KISS", sowie den weiteren Ausbau des Fit´n Fun Bereiches zu einem "Fitness-Studio im Sportverein". In den letzten Jahren wurden bereits viele intensive Gespräche mit den politisch Verantwortlichen in Weilheim geführt. Hier gilt es kontinuierlich weiterzuarbeiten, um dieses wichtige Ziel für alle Sportler in Weilheim, den Bau einer neuen Dreifachsporthalle, auch zum Abschluss zu bringen.

Bei der Verwirklichung der neuen Sporthalle soll ja der TSV mitfinanzieren - kann sich der Sportverein dies überhaupt leisten?

Um die gesamten Fördergelder vom BLSV abzurufen, muss der TSV Weilheim als Bauherr miteingebunden sein. Wir werden deshalb für die Bauphase mit der Stadt Weilheim eine GbR (Gesellschaft bürgerlichen Rechts) mit Teilhabern gründen. Wir kalkulieren derzeit mit 4,0 Mio € für die Sporthalle. Der TSV müsste hierbei 10 %, also 400.000,- €, mit Eigenmittel dazu beitragen. Dies können wir nur durchführen, wenn sich der TSV weiterhin positiv bei den Mitgliederzahlen (= gleich Steigerung der Einnahmen) weiterentwickelt.

Wie sieht hierbei die Unterstützung der Basis aus?

Ich bin mir sicher, dass alle Abteilungen mit dem Hauptverein an einem Strang ziehen, da viele durch zusätzliche Trainingszeiten direkt profitieren.

Wie wollen Sie diese Entwicklung aufrechterhalten bzw. noch ausbauen?

Wie bereits erwähnt, haben wir durch die neuen Angebote im Fitness- und Gesundheitsbereich bis zu 400 neue Mitglieder gewonnen. Ich sehe hier noch ein großes Entwicklungspotential.

Können da die Abteilungsinteressen noch aufrechterhalten werden?

So eine gezielte Entwicklung geht nicht ohne die Abteilungen, sondern nur mit ihnen! Die rasante positive Entwicklung im Fit´n Fun Bereich ist nicht als Konkurrenz zu den herkömmlichen, traditionellen Sportarten zu sehen, sondern stellt einen Gewinn dar! Es ist doch so, dass wir durch diese Angebote nicht nur "neue Mitglieder" werben, sondern auch viele, "langjährige Mitglieder" der Abteilungen, Dank der zusätzlichen Sportangebote, auch halten. Fit´n Fun bedeutet einen Mehrwert im TSV Weilheim für ALLE Mitglieder.

Sie sehen also hier noch Steigerungen möglich?

Natürlich - sämtliche große Trendanalysen, wie der Deutsche Sportentwicklungsbericht oder die Aussagen des BLSV bei der jährlichen Großvereinetagung sprechen die gleiche Sprache:

Es wird immer schwieriger, junge Menschen für die traditionellen Sportarten zu finden. Parallel hierzu läuft seit Jahren eine äußerst dynamische Entwicklung beim Fitness- und Gesundheitsport. Es gibt hier zweistellige Zuwachsraten. Der Fitnessbereich hat inzwischen mehr Mitglieder wie der Deutsche Fußballbund.

Wie könnte hier die Entwicklung beim TSV aussehen?

Die Idee - "Vision - TSV 2020" - kann nur gelingen, wenn die neue Sporthalle gebaut wird und wir durch zusätzliche Hallenzeiten auch neue Möglichkeiten bekommen uns zukunftsfähig mit neuen Angeboten aufzustellen und auszuweiten.

Wichtig: Ohne neue Sporthalle geht gar nichts!

Wenn die Sporthalle aber gebaut wird, dann werden wir viele neue Mitglieder bekommen, wobei ein Großteil im Fitness- und Gesundheitsport zu sehen ist. Darum sehe ich auch die Weiterentwicklung im Fit´n Fun Bereich zum einem "vereinseigenen Fitness-Studio" als die wichtigste Zukunftsmaßnahme.

Aber auch hier wird sehr viel Geld zu investieren sein - geht dies?

Der TSV kann nur das Geld ausgeben, das er vorher einnimmt. Darum sollten wir auch den Weg der Entwicklung gehen - Schritt für Schritt. Denn nur mit neuen, qualitativ hochwertigen Angeboten, werden wir Menschen motivieren bei uns zu sporteln. Der TSV hat auf Grund seiner bereits aktuellen Vielfältigkeit und Tradition hier in Weilheim doch die besten Voraussetzungen um erfolgreich zu sein.

Wer kann denn "Sport für die ganze Familie" hier in Weilheim anbieten? … nur der TSV!

Vielen Dank für das Interview und viel Erfolg in der nahen Zukunft.

Roland Halmel

Wiesmaier Kollegen

Wirtschaftsprüfer ◂ Steuerberater ◂ Rechtsanwälte

Das Ganze ist mehr als die Summe seiner Teile

(Aristoteles)

Die Sozietät Wiesmaier und Kollegen steht für starke, interdisziplinäre Beratungsarbeit im Sinne der Mandanten.
Hier finden Sie die kompetenten Ansprechpartner für Wirtschaftsprüfung, Steuer- und Rechtsberatung (u.a. für Steuer-, Arbeits-, Miet- und Verkehrsrecht) unter einem Dach. Erklärtes Ziel ist es, den wirtschaftlichen Nutzen der Mandanten zu optimieren. Feste, kompetente Ansprechpartner erleichtern den Zugriff auf hochqualifizierte Teams.
Besuchen Sie auch unsere Kanzlei-Internetseite **www.wiesmaier-kollegen.de** und erfahren Sie mehr über unseren Nutzen für Sie.

Oderdinger Straße 11
82362 Weilheim
Tel +49(0)881–93 60-0
Fax +49(0)881–93 60-90

info@wiesmaier-kollegen.de
www.wiesmaier-kollegen.de

Dipl.-oec.
Thomas Wiesmaier
Wirtschaftsprüfer • Steuerberater
Prüfer für Qualitätskontrolle nach § 57a Absatz 3 WPO

Dipl.-Betriebswirt (FH)
Thomas Haller
Wirtschaftsprüfer • Steuerberater

Peter Happach
Steuerberater • Landw. Buchstelle

Klaus Führmann
Steuerberater

Beate Becker
Rechtsanwältin

Wilhelm Handel
Rechtsanwalt

Ihr Erfolg ist unser Ziel.

Organisation - Mitgliederbeiträge:

Da es bei den Abbuchungen von den Mitgliederbeiträgen immer wieder zu Fragen bzw. Missverständnissen kommt, weisen wir nochmals auf die aktuell gültige Regelung, die in unserer Vereinssatzung festgeschrieben ist, hin.

1. Der TSV-Mitgliederbeitrag ist ein Jahresbeitrag. Er ist im Voraus zu entrichten und wird zweimal, je zur Hälfte, am 1. Februar und 1. Juli per Lastschriftverfahren eingezogen.

2. Bei neu eintretenden Mitgliedern wirkt die Beitragspflicht auf den ersten Tag des Beitrittsquartals zurück. Der Mitgliederbeitrag ist in diesem Falle mit der Aufnahme (Anmeldung) in den Verein fällig.

3. Alle Beiträge des Vereins werden mittels Einzugsermächtigung erhoben. Für Mitglieder, die dem Verein keine Einzugsermächtigung erteilen, erhöhen sich die Beiträge um eine Kostenpauschale von 5,- € pro Rechnung.

4. Eine Kündigung wird nur in schriftlicher Form zum 31. Dezember eines jeden Jahres akzeptiert. Da es sich um einen Jahresbeitrag handelt, wird auch bei einer Kündigung im 1. Halbjahr zum 31. Dezember am 1. Juli der 2. Abschlag des Mitgliederbeitrages noch fällig! Eine Beitragsrückerstattung findet in keinem Falle, auch nicht bei Vorauszahlung, statt.

5. Aus sozialen Gründen kann der Vorstand auf schriftlich begründeten Antrag den Mitgliederbeitrag oder eine Abteilungsumlage nur mit Zustimmung der jeweiligen Abteilung, für das laufende Geschäftsjahr stunden, ermäßigen oder erlassen.

6. Familienbeitrag: Für Ehepaare und deren Kinder, im Regelfall nur bis zum 18. Lebensjahr. Für Kinder ab dem vollendeten 18. Lebensjahr nur mit Nachweis der Kindergeldberechtigung, die jährlich vorzulegen ist.

7. Schüler und Studenten: Nur auf Antrag mit jährlich zu erbringender Bescheinigung der Kindergeldberechtigung.

Sanierung Duschbereich im Kraftraum

Erst 2013 wurde die Renovierung im OG des TSV Vereinsheimes abgeschlossen und schon stehen leider Sanierungsarbeiten an. In den Duschen des Kraftraumes wurden Mängel festgestellt, die derzeit von Fachleuten begutachtet und so schnell wie möglich saniert werden sollen. Bei der Freilegung und Untersuchung des Untergrundes wurden bereits schwere Feuchtigkeitsschäden im hölzernen Unterbau festgestellt, die dringend beseitigt werden müssen.

Feuchtigkeitsschäden im Unterbau

Bis zur Sanierung sind die Duschen in der Herrenumkleide im Kraftraum geschlossen! Kraftraumnutzer können in der Zwischenzeit die neuen Duschräume im EG nutzen.

Wir bitten um Beachtung!

SCHUHE-SPORT MODE
HAPFELMEIER
Zeit für Sport
Internet: www.hapfelmeier.de
@hapfelmeier
Unsere Filialen:
Weilheim, Kempten,Kaufbeuren,
Garmisch-Partenkirchen

"Da steppt das BAERchen"

Die Kinder im St. Anna Kindergarten in Weilheim dürfen sich nun so richtig austoben! Seit November des letzten Jahres besucht der TSV nämlich einmal in der Woche das Kneipp-Kinderhaus, um mit den Kindern zu turnen, zu spielen und vor allem um ihnen zu zeigen, wieviel Freude der Sport bereiten kann. Hierbei darf einmal in der Woche eine Gruppe von Kindern, die sich regelmäßig abwechseln, im eigenen Sportraum des Kindergartens herumtollen. Unter Anleitung des FSJlers des TSV, Christoph Annaberger, können die Kinder dann auch neue Dinge ausprobieren und sich an anspruchsvollere Geräte wagen. Durch die Nähe zum Sportplatz ist es im Sommer auch möglich draußen Sport zu betreiben.

Zustande gekommen ist dieses Projekt durch die Kooperation mit der Bayrischen Sportjugend (BSJ), die derartige Schritte gerne fördert. Zusammen wurde daher das BAERchen-Konzept, eine Aktion die in Kindergärten und Sportvereinen in ganz Bayern gestartet wurde, nun also auch in Weilheim eingeführt. "Wir wollen den Spaß an der Bewegung vermitteln", so Traude Mandel von der BSJ bei der offiziellen Übergabe der Urkunde im Dezember. Weilheims dritte Bürgermeisterin und gleichzeitig Referentin für Kindergärten im Stadtrat, Angelika Flock, stimmt ihr hierbei zu und sieht diese Verbindung positiv: "Dieses Projekt hat sehr, sehr viel Sinn." Der TSV Weilheim erhielt in diesem Rahmen des Weiteren 500 Euro vom Kooperationspartner BKK, die wiederrum auch in die Jugendarbeit fließen konnten.

Der Name "BAERchen" beruht auf den Inhalten des Konzeptes. So steht das **B** für das wichtigste hierbei, für die **Bewegung**. Aber auch **Aufklärung**, **Ernährung** und **Ressourcen** spielen eine Rolle. Bei diesen Punkten wird der Kindergarten selbst aktiv und steht den Eltern dabei mit Rat und Tat zur Seite.

Dieses Konzept ist auch für die Zukunft des Weilheimer Kindersports nicht unwichtig. Der Vorstand des TSV, Dieter Pausch, sieht sich durch die positiven Rückmeldungen auch bestätigt wie wichtig es ist eine Kindersportschule, kurz KISS, in Weilheim einzuführen, welche nach Fertigstellung der geplanten neuen Halle eröffnet werden soll.

Das Projekt soll also auch als Vorreiter für eben jene KISS fungieren. In dieser Sportschule wird den Kindern der Zugang zum Sport erleichtert und wirkt so auch dem häufigen Mangel an Bewegung entgegen. Den Kindern werden hier, ähnlich wie beim BAERchen-Konzept, alle möglichen Sportarten vorgestellt, wodurch ein Kind für sich selbst am besten entscheiden kann welcher Sport optimal zu ihm/ihr passt. "Wir sehen es als unheimlich wichtig an, dass man die Kinder in Bewegung bringt", so Pausch, weshalb für ihn, sowohl das BAERchen-Projekt, wie auch die geplante KISS, ein sehr wichtiger Schritt in die richtige Richtung sind.

Foto: Wiethaler (Kreisbote)

Aber während beim TSV schon Zukunftspläne geschmiedet werden, freuen sich die Kinder des St. Anna Kinderhauses momentan einfach nur über den Spaß den sie einmal die Woche in ihrem Kindergarten erleben dürfen.

Christoph Annaberger

Freude schenken
mit Gutscheinen von Rid.

Rid
MEINE WELT

Kaufhaus Rid GmbH • Weilheim / Penzberg / Bad Tölz
www.rid.de

Rekordteilnehmerzahl beim Faschingsturnen

Am Unsinnigen Donnerstag fand das alljährliche Faschingsturnen des TSV Weilheim statt. Die Veranstalter waren überwältigt vom großen Interesse der Kinder aus Weilheim und der Umgebung. Insgesamt fanden 600 Kinder und rund 150 Eltern den Weg in die Weilheimer Hardtschulturnhalle um sich drei Stunden lang an verschiedensten Spielstationen auszutoben.

Damit waren es so viele Kinder wie noch nie!

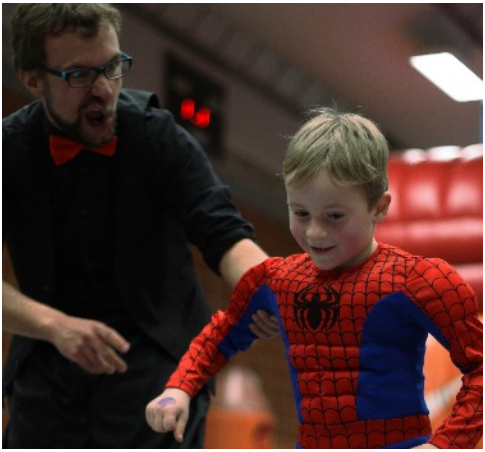

Im Vorfeld übernahmen rund 30 ehrenamtliche junge und jung gebliebene Helfer, unter Anleitung der TSV-Jugendleitung, den vierstündigen Aufbau sowie die Dekoration der bunt geschmückten Halle. Während der Veranstaltung übernahmen die Helfer die Betreuung an den Turngeräten und animierten die Kinder bei Spielen und Tänzen.

Zum ersten Mal zu Gast war der Zauberer "Christaldo", der die Kinder mit einer langen Polonaise, Walking Acts, Zauberei sowie Faschingstänzen begeisterte.

Felix Neureuther
Rabatt sichern mit TreuePlus
Sparen mit Felix!
Jetzt noch günstiger!
FIX24 Erdgas und FIX25 Ökostrom.
Wechseln Sie jetzt zu Energie Südbayern und sparen Sie mit unserem Rabattprogramm TreuePlus. Mehr Infos bei Ihrem persönlichen Ansprechpartner unter 0800 0 372 372 (kostenlos) oder unter service@esb.de
www.esb.de
ESB
ENERGIE SÜDBAYERN

Da eine so große Menge an Kindern das Faschingsturnen besuchte, konnte Christaldo nur in kleinen Gruppen arbeiten.

In diesem Jahr gab es außerdem zum ersten Mal eine Kostümprämierung. Die drei schönsten Kostüme wurden durch eine "Jury" ausgesucht und mit jeweils einem großen knuddeligen Plüschteddy belohnt. Außerdem erhielt jedes kostümierte Kind einen Krapfen spendiert. Da nicht mit dieser Anzahl an Kindern gerechnet wurde, mussten sogar Krapfen und Getränke nachgeordert werden.

Während sich die Kinder u. a. an Riesentrampolin, Megahüpfburg, Schiffschaukel sowie beim Bierkastenkraxeln, in verschiedenen Turngeräteparcours und einem Mattenlabyrinth austobten, nutzen die Eltern die Zeit, um sich in der Elternlounge zu einem Ratsch zusammenzusetzen. Die Elternlounge, ausgestattet mit Liegestühlen, Bänken und gemütlichen Sesseln, wurde gut angenommen und es war kein Durchkommen mehr.

Der Imbiss, organisiert von Tina Pusch und Kolleginnen, versorgte die Eltern und Kinder mit belegten Semmeln und Würsteln sowie süßen Überraschungstüten, Getränken, Kaffee sowie von TSV-Eltern selbstgebackenen Kuchen und Muffins.

Wir sind dann mal weg…

… Nach 20 Jahren verabschieden wir uns als Gründerinnen und Leiterinnen des Show-Ensembles VAGANTI. Kein leichter Schritt nach all den Jahren voller einmaliger Erlebnisse, aufregender Auftritte, interessanter und verrückter Begegnungen, spannender Tripps und Reisen und bereichernder Trainingsstunden.

Jedoch der richtige Schritt zum richtigen Zeitpunkt. Wissend, dass VAGANTI in guten Händen weitergeführt wird, freuen wir uns auf ein bisschen mehr Zeit für private Vorhaben und irgendwann einmal auf neue künstlerische Herausforderungen. Und so ganz weg sind wir ja nicht. Denn wir werden weiterhin freitags das Training besuchen, aber eben als Teilnehmer, nicht als Verantwortliche.

Wir sagen Danke für eine intensive und wunderbare Zusammenarbeit mit unserem Benni und mit so vielen außergewöhnlichen Akrobaten, Künstlern, Eltern, Veranstaltern, …. Es hat uns riesig Spaß gemacht und wir haben viel gelernt. Vor allem haben wir gelernt, dass man Ziele verfolgen und dafür kämpfen und arbeiten soll. Denn alles ist möglich, wenn man will und die richtigen Menschen an seiner Seite hat.

Sylvia Kluthe

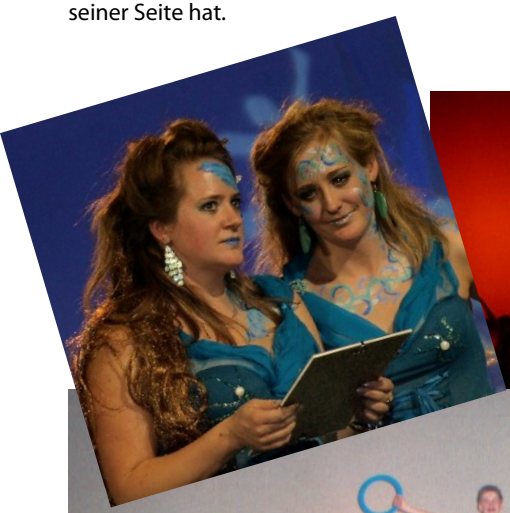

DANKE

bremicker
VERKEHRSTECHNIK

TOP 100
Top-Innovator 2015

Bremicker Verkehrstechnik - Innovation und Tradition

Bremicker Verkehrstechnik ist ein Unternehmen mit Familientradition. **Seit über 80 Jahren setzt Bremicker anerkannte Maßstäbe für höchsten Qualitätsstandard.**

Neben dem klassischen Verkehrszeichen bietet Bremicker technisch höchst anspruchsvolle Lösungen wie z. B. dynamische Beschilderung in LED- und LCD-Technik, Rund-Um-Systeme für die Parkraumbewirtschaftung oder Geschwindigkeitswarnanlagen.

Ausgezeichnet mit dem TOP 100 Siegel, wurde Bremicker Verkehrstechnik 2015 zu einem der innovativsten Unternehmen im deutschen Mittelstand gekürt.

Besuchen Sie uns unter: www.bremicker-vt.de

Bremicker Verkehrstechnik
GmbH & Co. KG

Am Öferl 37-43
82362 Weilheim i. OB
Tel.: 0881 / 642-0
Fax.: 0881 / 642-201
E-Mail: info@bremicker-vt.de

AKTIV IM TSV!

Hol dir das ganze Paket!

Die limitierten SCORE! Sondermodelle.
Jetzt Probe fahren.

Mercedes Benz
Das Beste oder nichts.

Anbieter: Daimler AG, Mercedesstraße 137, 70327 Stuttgart

AUTOHAUS
Medele
Weilheim · Landsberg · Füssen

Autohaus Medele GmbH
Autorisierter Mercedes-Benz Verkauf und Service
86899 Landsberg · Justus-von-Liebig-Str. 2 · ☎ 0 81 91/33 54-0
82362 Weilheim · Röntgenstr. 19-21 · ☎ 08 81/6 46-70
87629 Füssen · Kemptener Str. 131 · ☎ 0 83 62/50 74-0
www.mercedes-benz-medele.de
Geschäftsführer Hans Medele

Sportabzeichen - Eine Herausforderung wegen des Wetters!

Letztes Jahr hatten wir als 6. Disziplin gegen das Wetter zu kämpfen. Erst war es zu nass und kalt, dann zu heiß und trocken. Trotzdem war der "harte Kern" an den Freitagabenden gut gelaunt im Stadion, um, frierend oder schwitzend, die einzelnen Übungen zu absolvieren. So hatten wir bei etwas geringerer Beteiligung die Möglichkeit, auch noch Alternativangebote zu erproben.

SpA Verleih LA Jugend 2015

Die Zusammenarbeit mit der Leichtathletikabteilung, für die wir extra einen Mittwochstermin eingerichtet haben, ist hervorragend. Dank ihrer Übungsleiter, Prüfer und Eltern konnten an diesem Termin fast alle Teilnehmer/innen ihre Leistungen erbringen, Verbesserungen waren dann an den normalen Trainingstagen noch möglich. Als drittes Standbein ist dann noch die Parcoursgruppe zu nennen, die drei ihrer Übungen aus dem Turnangebot absolviert.

3000 m Lauf-Einläuten der letzten Runde

SpA Verleihung Erwachsene 2015

Insgesamt konnten im Jahr 2015 92 Sportabzeichen (SpA) überreicht werden, etwas weniger als 2014 (114).

In diesem Jahr können wir wegen der Pfingstferien leider erst im Juni beginnen. Es sind aber genügend Termine vorhanden (siehe Termine).

Zur Aufrechterhaltung der Abnahmen suchen wir weiterhin Prüferinnen und Prüfer, unabhängig aus welcher Sparte des TSV. Meldet Euch bitte bei mir (0881 / 6 18 21).

Sportabzeichen - Termine 2016

- **Leichtathletik 17.00 Uhr im Stadion**
  3., 10., 17., 24. Juni;
  1., 15., 22., 29. Juli;
  26. August;
  2., 16., 23. September

- **Radfahren 16.45 Uhr an der großen Hochlandhalle**
  8. Juli und
  9. September

- **Schwimmen 18.00 Uhr am Dietlhofer See**
  Montag 27. Juni und
  11. Juli

Es freut sich das Abnahmeteam auf Euer Kommen.

Norbert Pongratz und Jürgen Kröger

Ihre Mundgesundheit steht bei uns im Mittelpunkt!

kieferorthopädin
dr. sabine blumenröhr
funktionelle und ästhetische zahn- und kieferregulierung für kinder, jugendliche und erwachsene
tel. 0881.6745

kerschensteinerstrasse 1
82362 weilheim
www.blumenroehr.de

Ihre Mundgesundheit steht bei uns im Mittelpunkt!

prophylaxe
individuelle professionelle zahnreinigung, unterstützende parodotitistherapie, philips zoom bleaching
tel. 0881.6760

kerschensteinerstrasse 1
82362 weilheim
www.blumenroehr.de

Ihre Mundgesundheit steht bei uns im Mittelpunkt!

zahnarzt
dr. bernhard blumenröhr
zertif. tätigkeitsschwerpunkte: implantologie, parodontologie, ästhetische zahnheilkunde
tel. 0881.6760

kerschensteinerstrasse 1
82362 weilheim
www.blumenroehr.de

Wechseln Sie zu uns!
Gute Preise, guter Service
Ansprechpartner vor Ort!

GUT VERSORGT. TAG FÜR TAG.
Oberland Gas

Stadt WERKE Weilheim i.OB Energie GmbH

www.oberland-gas.de

Stadtwerke Weilheim i.OB Energie GmbH
Stadtwerkestraße 1, 82362 Weilheim i.OB

Neue Rollstuhlsportgruppe beim TSV

Seit 1. Januar 2016 gibt es beim TSV eine neue Unterabteilung: die Rollstuhlsportgruppe.

Unsere Sportgruppe besteht momentan aus sieben Rollstuhlfahrer/innen, die sich jeden Montag zu gemeinsamen sportlichen Aktivitäten in der Sporthalle der Wilhelm-Conrad-Röntgen Mittelschule Weilheim treffen.

Unabhängig von unserer Grunderkrankung werden wir durch Spiele, therapeutische Übungen und Gymnastik durch unseren Sportleiter, Markus Stopp, gezielt gefördert. Gymnastik, Ballspiele, Wurf- und Geschicklichkeitsübungen stehen genauso auf unserem Trainingsplan, wie Tischtennis, Federball und Kraftübungen.

Manchmal trauen wir uns auch an die Ringe oder an die Sprossenwand. In kleinen Wettkämpfen messen wir uns auch gegenseitig. Durch den Sport bleibt unsere Mobilität erhalten und wird bei manchen sogar noch verbessert.

Markus Stopp, der sich immer wieder tolle Übungen für uns ausdenkt, wird durch unseren ehrenamtlichen Helfer Wolfgang John unterstützt, so dass wir gleichzeitig mehrere Trainingseinheiten durchführen können.

Für uns ist es wichtig, dass neben den sportlichen Aktivitäten der Spaß nicht zu kurz kommt: es darf gelacht werden - und es wird sehr viel gelacht.

Wir freuen uns, dass wir ein Teil des TSV Weilheim geworden sind und möchten dafür den Verantwortlichen unseren Dank aussprechen.

Wir würden uns freuen, wenn sich unserer Gruppe weitere Rollstuhlfahrer anschließen würden. Gäste und Neugierige sind jederzeit willkommen.

Für unsere Sportstunden suchen wir ständig Sportutensilien - also sollte jemand kleine Sportgeräte, wie z. B. Gymnastikbänder, Tücher, Tennisbälle, Bälle, etc. übrig haben - über Spenden würden wir uns freuen.

Unsere Trainingszeit
Montag, 17.30 - 18.30 Uhr
Sporthalle der Wilhelm-Conrad-Röntgen Mittelschule Weilheim

Kontakt über die TSV-Geschäftsstelle

Gabi Zwiekopf

Ihr Partner im Fachhandel für

Baustoffe • Fliesen • Elemente

Starke Angebote. Perfekte Beratung. Große Auswahl

Besuchen Sie unsere Ausstellungen in Ihrer Nähe.

Landsberg am Lech
Max-Planck-Str. 4
Tel: 08191 / 335 71 0

Weilheim i. OB
Jakob-Steigenberger-Str. 2
Tel: 0881 / 925 49 00

www.renner-baustoffe.de

RENNER
BAUEN · RENOVIEREN · MODERNISIEREN

TSV Weilheim Fit'n Fun

Bei der 1.Weilheimer Seniorenmesse

Es klang vielversprechend: In Weilheim sollte am 18. November 2015 unter Leitung der Agenda 21 Arbeitskreis Senioren in Zusammenarbeit mit der Stadt Weilheim in der Stadthalle die 1. Weilheimer Seniorenmesse statt finden - und unsere Erwar- tungen wurden nicht enttäuscht: Die Messe war ein voller Erfolg.

Unter sehr starkem Besucheransturm informierten die unterschiedlichsten Institutionen und Verbände über alles, was für die Zielgruppe Ü60 von Interesse sein könnte. So präsentierte der TSV allen Besucher über Infotafeln und persönliche Beratung sein gesundheitsorientiertes Seniorensportprogramm "Fit'n Fun".

Neben den zahlreichen präventiven Angeboten erweckte auch unser Reha-Sportangebot "Sport gegen Krebs" große Aufmerksamkeit.

Betreut wurde der Stand von den drei Vorsitzenden Dieter Pausch, Eva-Maria Schweiger und Uwe Beekmann sowie durch Alfred Falk und Carola Klein. Für alle Beteiligten stand fest: beim nächsten Mal sind wir auf jeden Fall wieder dabei!

Eva-Maria Schweiger

Wechseln Sie zu uns!

GUT VERSORGT. TAG FÜR TAG.
Oberland Strom

Stadtwerke Weilheim i.OB Energie GmbH

Gute Preise, guter Service
Ansprechpartner vor Ort!

www.oberland-strom.de

Stadtwerke Weilheim i.OB Energie GmbH
Stadtwerkestraße 1, 82362 Weilheim i.OB

FIT'n FUN
gesund und fit im TSV

Unser aktuelles
Fit'n Fun - Programm finden Sie auf
unserer Homepage unter
www.tsv-weilheim.com
Seite Fit´n Fun

Nähere Informationen
zum Fit´n Fun -
Programm erhalten
Sie in unserer
TSV-Geschäftsstelle

Oder unter
Tel. 0881/ 3394
info@tsv-weilheim.com

Hallo liebe Sportfreunde,

nachdem ich meinen Bachelor- und Masterstudiengang im Bereich Sport so gut wie abgeschlossen habe, bin ich nebenbei als Personaltrainerin und Kursleiterin tätig.

Vor kurzem bin ich nach Weilheim gezogen und war sofort vom TSV begeistert, sodass ich mich gleich als Trainerin vorgestellt habe. Seit Januar 2016 leite ich nun das Fit´n Fun- Angebot "Pilates" am Donnerstagvormittag (10 - 11 Uhr). Pilates ist ein sanftes Ganzkörpertraining mit dem Schwerpunkt auf der Rumpfmuskulatur, das sowohl den Körper kräftigen als auch entspannen soll. Es ist für jeden geeignet und man kann jederzeit einsteigen. So sind neue Gesichter im Kurs jederzeit willkommen.

Aufgrund meines Studiums und meiner Übungsleiterlizenzen bin ich offen für unterschiedliche Aufgaben und wir werden sehen was in der Zukunft an Aufgaben im TSV auf mich zukommen. Mein persönliches Ziel ist es Menschen für den Sport und die Bewegung zu begeistern und sie dabei durch meine Fachkompetenz zu unterstützen ihre persönlichen Ziele zu erreichen, wobei der Spaß natürlich nie zu kurz kommen sollte. Kurz gesagt, ich freue mich darauf mich mit Euch Sport zu machen.

Eure Sandra Rieder

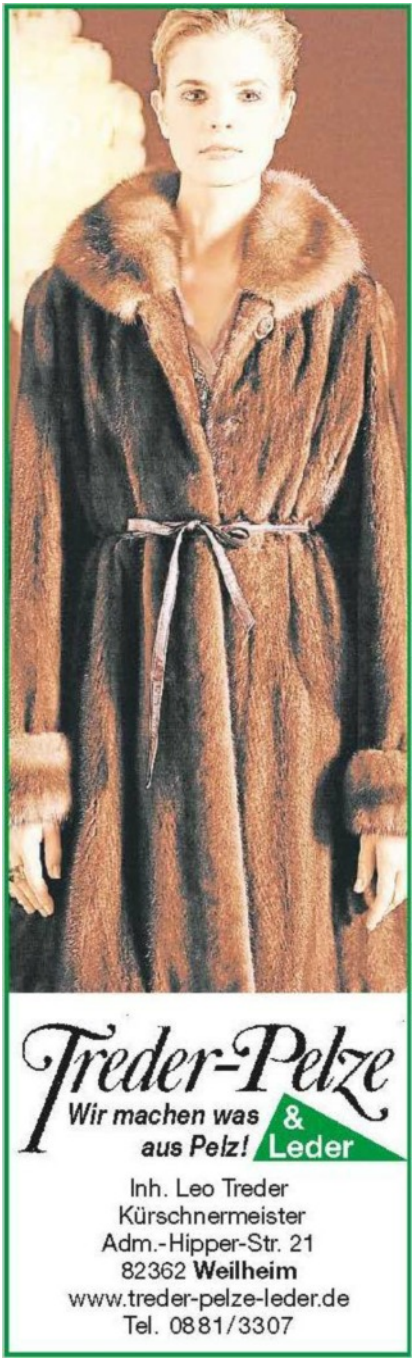

KULTURPROGRAMM
DER STADT WEILHEIM 2016

STADTTHEATER WEILHEIM i.OB

KLASSISCH GUT.

Jetzt als 3er TheaterAbo.
ca. 20% sparen !
Karten: Veranstaltungsbüro
der Stadt Weilheim - Rathaus
Tel. 0881/ 682 732 u. 733

Im Abo ...

Comedian Harmonists

Im Wechsel aus Moderation und Musik entsteht die Geschichte dieser ersten "Boygroup" der Welt. Man möchte meinen, die jungen Darsteller wären wirklich die "Comedian Harmonists".
Gastspiel Theater Regensburg
Freitag, 17. Juni 2016 - 20.00 Uhr - Samstag, 18. Juni 2016 - 20.00 Uhr

Die Frauen von Troja - Der Untergang

Was machten die Kriegshelden der großen grichischen Sagen mit den Frauen ihrer Feinde? Ein Stück des antiken Tragikers Euripides, für unsere Zeit übersetzt und bearbeitet von Walter Jens.
Sa. 15. / So. 16./ So. 23. / Fr. 28. / Sa. 29./ So. 30. Oktober 2016

Arsen und Spitzenhäubchen

Diese berühmte Kriminalkomödie von Joseph Kesselring mit den zwei Tantchen, die etliche Leichen im Keller haben, kennt wirklich jeder!
Sa. 10./ So. 11./ Fr. 16./ So. 18./ Mo. 26./ Fr. 30. /31. Dezember 2016

Im OFF

Gretchen 89 ff. von Lutz Hübner

Goethe, Faust, Reclamheftchen, Seite 89 und folgende. Gretchen findet ein Schmuckkästchen. Eine berühmte Szene. Das kommt heraus, wenn sich durchgeknallte Regisseure, Schauspielerinnen und Dramaturgen der Interpretation dieser Szene nähern.
Saukomisch gespielt von Daniela Voß und Uwe Kosubek
Freitag, 13. Mai 2016 - 20.00 Uhr - Samstag 14. Mai 2016 - 20.00 Uhr
Karten ab 11. April 2016 - Veranstaltungsbüro der Stadt Weilheim

Im Verein ...

© Lukas Beck

Das ist ein Theater-Begegnungen auf und hinter der Bühne

Es geht um Theater, Geschichten und Anekdoten von Schauspielern, Regisseuren, Direktoren, Autoren und Bühnenbildnern. Heinz Marecek ist neben seiner umfangreichen Bühnentätigkeit durch zahlreiche Film- und TV-Rollen dem Publikum bekannt, insbesondere aus den TV-Serien „SoKo Kitzbühel" und „Die Bergretter".
Samstag, 21. Mai 2016 - 20.00 Uhr
Karten ab 02. März 2016 im Veranstaltungsbüro der Stadt Weilheim und bei Kreisboten-Ticketservice.
Veranstalter: Freunde des Weilheimer Theaters e.V.

In Zusammenarbeit mit:
Freunde des Weilheimer Theaters e.V.
und Weilheimer Festspiele GbR,
gefördert von:

Weilheim i.OB Kulturstadt im Pfaffenwinkel
bezirk oberbayern
sparkasse

Hallo liebe Sportfreunde,

mein Name ist Florian Weidinger und seit 2010 bin ich Mitglied im TSV 1847 Weilheim.

Als begeisterter Tänzer nehme ich seither das umfangreiche Trainingsangebot der Tanzsportabteilung war und um meiner Tanzbegeisterung noch etwas mehr Ausdruck verleihen zu können, engagiere ich mich seit fast sechs Jahren bei den "Crazy Bears", der Rock 'n' Roll-Abteilung des TSV.

Als geprüfter Übungsleiter C Breitensport gestalte ich dort regelmäßig, zusammen mit den anderen Übungsleitern, das Training für unsere Kinder und Jugendlichen. Vergangenes Jahr habe ich mich zum "Trainer C - Fitness und Aerobic" weitergebildet und freue mich nun darauf, wöchentlich eine Stunde "Dance Aerobic" anbieten zu können. Dies ist ein Angebot für junge und junggebliebene Menschen die Freude daran haben Choreographien einzustudieren, um diese dann zu aktueller Musik zu tanzen.

Euer Florian Weidinger

knittel
Die Gartengestalter

Wir gestalten Ihren Traumgarten.
Vom kleinen Vorgarten zum Ausspannen und Träumen bis hin zur repräsentativen Gartenanlage sind wir der richtige Partner für Sie.

Planung
Ausführung
Pflege

Die Gartengestalter GmbH & Co. KG
Garten- und Landschaftsbaubetrieb
Florian Knittel · staatl. geprüfter GalaBau Techniker
Julia Knittel · Dipl. Kauffrau (Fh)

Zugspitzstraße 4
82362 Weilheim
T: 0881.41 79 673
info@die-gartengestalter.info
www.die-gartengestalter.info

Ihre Experten für Garten & Landschaft

Fit durch Spinning beim TSV

Trainieren für die Rennrad- bzw. Mountainbike-Saison 2016

Das neue Spinning-Angebot wurde von vielen Mitgliedern sehr gut angenommen. Auf Grund der großen Nachfrage waren die angebotenen Stunden im letzten Jahr oft ausgebucht. Wir haben deshalb nochmals Räder nachgekauft. Es stehen somit vierzehn original Spinning®-Räder pro Spinning®-Angebot zur Verfügung.

Ausgebildete Übungsleiter führen die Gruppe mit maximal 14 Teilnehmern. Spinning® bieten wir derzeit sechsmal pro Woche im Mehrzweckraum (MZR) des TSV-Sportzentrums an.

Nach dem Training fühlt man sich richtig wohl, da nahezu sämtliche Muskelgruppen, nicht nur die Oberschenkelmuskulatur, beim Spinning gefordert werden. Durch eine konsequente Teilnahme am Spinning erhöhen Sie nicht nur Ihre persönliche Fitness und Ausdauer sondern merken auch einen positiven Effekt bei eventuellen Gewichtsproblemen.

Machen Sie sich fit für die Freiluftsaison oder für die nächste größere Radl- bzw. Mountainbike-Tour.

Jeder kann selbst bestimmen, wie anstrengend das Ganze werden soll. Bei Spinning ist es egal, ob man Anfänger oder Fortgeschrittener ist. Mitmachen kann jeder!

Haben Sie Interesse, sind aber unsicher, ob Ihnen Spinning® gefällt?

Hierfür bieten wir eine einmalige Schnupperkarte für 3,00 € für Mitglieder bzw. 8,50 € für Nichtmitglieder an. Die 10-er Karten können Sie in der TSV-Geschäftsstelle und/oder direkt bei Ihrem Spinning®-Trainer für 30,00 € für Mitglieder und 85,00 € für Nichtmitglieder erwerben - Reservierung pro Spinning®-Stunde erforderlich!

Mehr Infos über Spinning® und zum aktuellen Angebot erhalten Sie auf unserer TSV-Homepage - Seite Fit´n Fun/Spinning

www.tsv-weilheim.com

Schweiger

Zweirad Schweiger, Obere Stadt 63, Weilheim
Telefon 0881-2526, www.schweiger.bike

Die Spielsaison unserer Mannschaft gestaltet sich diesmal recht erfolgreich.

Mit einem guten Punktepolster konnten wir in die Winterpause gehen und einen Platz im gesicherten Mittelfeld genießen.

Nachdem auch der erste Spieltag erfolgreich verlief, wird die Mannschaft, im Gegensatz zu den letzten Jahren, mit dem Abstieg schon zwei Spieltage vor Saisonende nichts mehr zu tun haben!

So kompakt und gut war die Mannschaft seit der Teilnahme am Spielbetrieb noch nie gewesen. Zu verdanken ist dies mit Sicherheit auch dem regelmäßigen und strukturierten Training, das wesentlich mehr Qualität in das Spiel bringt.

Sorgen bereitet es uns immer wieder, dass es besonders an ambitionierten Damen fehlt, die unsere Stammbesetzung unterstützen können. Es wäre schön, wenn sich hier jemand finden könnte, der den Spaß unserer Aktiven an diesem schnellen Sport und dem Spielbetrieb teilen!

Natürlich haben wir auch wieder einiges neben dem Sport zusammen gestaltet, zuletzt eine Jahresauftaktfeier, Unterstützung des Küchenteams bei der Papiersammlung und die Abteilungsversammlung mit gemütlichen Ausklang.

Badminton macht also auch abseits der Spielfelder richtig Spaß!

Die erfolgreiche Mannschaft der A-Klasse

Aikido-Lehrgang

Zweimal im Jahr gibt es die Möglichkeit, sein Können in einer Prüfung unter Beweis zu stellen.

Hierbei entscheidet jeder selbst, ob er eine Prüfung ablegen möchte oder nicht.

Zur Vorbereitung und Verfeinerung der bereits während des Trainings gelernten Fertigkeiten und Bewegungsabläufe konnten die Teilnehmer im Januar an einem zweitätigen Lehrgang mit anschließender Prüfung in Weilheim teilnehmen.

Hierbei diente das Dojo des TSV Weilheim während des Tages als Trainingsstätte und am Abend als Übernachtungsplatz.

Für die Prüfung wurden letztendlich nur diejenigen Teilnehmer zugelassen, welche bereits im Lehrgang gute Leistungen vorweisen konnten und somit genügend Sicherheit bei den Übungen hatten.

Alle Neulinge, welche die erste Prüfung abgelegt haben, mussten die Fallschule und erste Grundbewegungen sowie die Grundstellung im AIKIDO zeigen. Im Gegensatz zu den weiteren Prüflingen der nächst höheren Kyu-Graden werden diese Bewegungen noch alleine ohne Partner vorgeführt. Ausdruck, korrekte Haltung und Dynamik spielen dabei eine große Rolle.

Bei den höher graduierten Prüflingen wurden zusätzlich Techniken abgefragt. Die Techniken sind dabei in einer langsamen (aber zügigen), Form vorzuzeigen.

Außerdem sind die Techniken nicht nur auf einer Seite, sondern auch auf beiden Seiten (links und rechts) vorzuführen und sollten vom Prüfling gut beherrscht werden.

23 Kinder/Jugendliche im Alter zwischen 6 und 13 Jahren haben sich dann zur Prüfung gewagt.

Nach über zwei Stunden und jeder Menge Schweiß auf der Matte stand fest, dass alle Teilnehmer die Prüfung erfolgreich bestanden haben. Die Mühe hat sich gelohnt.

Das Gruppenbild entstand direkt nach der Bekanntgabe des Prüfungsergebnisses.

Erlebnisbericht von Dominik Juckl

Auch außerhalb unseres Aikido Dojos gibt es viele Aktivitäten. Eine davon war vom 19. - 21. Februar in der Sportschule Oberhaching. Zwei unserer Schüler haben mit ihrem Trainer teilgenommen. Nachdem sich jeder Teilnehmer in der Sportschule vorgestellt hatte, begann der Lehrgang mit einer kleinen Führung. Nach einer kleinen Stärkung begann schon das erste kurze Training. Übungen für "Braungürtel" der Aikido-Stilrichtung Yoshinkai und Techniken der Stilrichtung Takimusu Aikido wurden geübt. Danach war freie Zeit für das Schwimmbad oder mit Kameraden Spiele spielen.

Am zweiten Tag musste jeder die Übungen vom Vortag wiederholen. Nach dem Mittagessen trainierten wir mit Jo`s (japanische Stockwaffe). Zuerst war es das Ziel, dem "Angriff" mit einem Jo auszuweichen und in der zweiten Hälfte griff der "Angreifer" mit dem Jo an und man mußte versuchen, dem Angreifer den Jo wegzunehmen. Dieses Training war sehr intensiv, was sich an den müden Gesichtern beim Abendessen bemerkbar machte. Nach dem Abendessen hatten alle wieder Freizeit.

Der letzte Tag war noch einmal richtig anstrengend. Nach dem Frühstück war das Thema des letzten Trainings shomen ski "Angriffe" (gerader Fauststoß in Richtung auf den Bauch), wo jeder nochmal sein Bestmöglichstes gab. Jeder wollte möglichst viel vom Lehrgang "mitnehmen". Abschließend wurde der Lehrgang besprochen und Meinungen ausgetauscht. Zuletzt gab es dann noch ein Mittagessen; wir verabschiedeten uns von unseren neuen Kameraden und fuhren dann wieder nach Hause.

Ein schöner Lehrgang und sicherlich nicht der Letzte! Für alle Interessenten, die diese Kampfkunst ausprobieren möchten, stehen wir in den Trainingszeiten gerne zur Verfügung. Näher Infos auch auf unserer Homepage unter: http://www.aikido-weilheim.de.

Dominik Juckl

DIE GÄRTNER
Garten- und Landschaftsbau
Inh.: Dipl.-Ing. (FH) Thomas Penzkofer
Seeshaupter Str. 25 · 82362 Weilheim · Fon 08 81 / 92 76 227 · Fax 08 81 / 92 76 226
Planung · Beratung · Ausführung

UHRMACHERMEISTER
WERNER HUB
Reparaturen & Verkauf
Wir reparieren Uhren aller Art.
Bärenmühlweg 34 - 82362 Weilheim - Telefon & Fax 0881-32 32

Individueller Innenausbau
Moderne Wohnideen
Maß- und Einbaumöbel
Türen und Fenster
Schreinerei
SCHÜTZ KG
Schreiner
Meisterbetrieb der Innung
Tankenrainer Straße 4 · 82362 Weilheim i.OB
Telefon 0881-2269 · Telefax 0881-6576
E-Mail: Schreinerei.Anton.Schuetz@t-online.de
Internet: www.schreinerei-schuetz.de

Schreinerei
Rupp
Raumausstattung
Stephan Rupp * Kirchstraße 12 * 86935 Rott
Tel: 08869/342 * Fax: 1814 * email: RuppRott@aol.com
Alles aus einer Hand:
Fenster und Türen,
Parkett, Kork, Laminat,
Teppich, CV-Belag, Linoleum,
Insekten- und Sonnenschutz,
Massivholzmöbel,
Eigene Polsterei.

Wechsel in der Abteilungsleitung

Seit 2007 war Eva Klein Mitglied des Abteilungsvorstandes. Viele Jahre war sie als erste Vorsitzende tätig und setzte hier ihre Impulse. Aus familiären Gründen zog sie dann nach Karlsruhe und konnte nicht mehr in gleicher Weise aktiv sein. So war der Rückzug auf den Posten des zweiten Vorstands und nach weiteren zwei Jahren nun das Niederlegen ihres Amtes wohl die unvermeidliche Konsequenz.

Eva Klein

In ihrer Amtszeit war Eva Klein immer eine verlässliche Ansprechpartnerin. Sie bereicherte die Basketball-Abteilung mit großem Engagement und neuen Ideen. Herauszuheben sind dabei Veranstaltungen wie die Feier zum 40-jährigen Bestehen der Abteilung 2013 und die Organisation des Bundesliga-Events 2010 als der FC Bayern in der Weilheimer Jahnhalle gegen die Brose Baskets Bamberg spielte. Natürlich gab es noch viele andere kleine und größere Veranstaltungen, die organisiert und gestaltet sein wollten.

An dieser Stelle sagen wir "Danke, Eva!" und hoffen, dass eine Rückkehr nach Weilheim und damit auch in die Abteilung nicht in allzu weiter Ferne steht.

Als Nachfolger im Team der Basketball-Abteilung stellt sich Tobias Brüderle zur Wahl. Er möchte sich insbesondere bei der Organisation der Kindermannschaften U10/U12 sowie bei der Gestaltung von Events und Veranstaltungen einbringen. Seinen Elan und Motivation stellt er bereits regelmäßig bei den Heimspielen der RedDevils unter Beweis, wenn er die Mannschaft unüberhörbar anfeuert.

Tobias Brüderle tritt als 2. Abteilungsleiter an

Herren

Auf Erfolgskurs

Die Herren des TSV Weilheim spielen in der diesjährigen Saison wie ausgewechselt. Musste man sich in der vergangenen Spielzeit noch um den Klassenerhalt Sorgen machen, so hoffen die RedDevils dieses Jahr auf den Aufstieg. Doch die Niederlage im Spiel gegen den Tabellenersten Grünwald war ein herber Rückschlag. Somit nehmen die Weilheimer weiter "nur" den dritten Platz in der Bezirksoberliga ein, der gerade nicht zum Aufstieg berechtigt.

Ihre Kfz-Werkstatt. Alle Marken. Alle Fahrer. PKW, LKW & BUS.

Kundendienst - Instandsetzung - Reifenservice & Einlagerung - Bremsenservice
Klimaanlagenservice - Lackiererei im Haus - 24h-Annahme - Glasservice - u.v.m.

Ein Fall für MOTOREN bauer FAHRZEUGE & MOTOREN

Egal, mit welchem Fahrzeug
Sie Ihre Zeit verbringen:
Wir sind Ihre Kfz-Werkstatt!

Als größte markenunabhängige Kfz-Werkstatt der Region und BOSCH Service Partner bieten wir Ihnen den perfekten Service im freien Werkstatt- und Ersatzteilmarkt.

Ganz gleich, ob Wohnmobil, Transporter oder PKW. Wir warten, reparieren und prüfen alles, was auf vier oder mehr Rädern unterwegs ist.

Vertrauen auch Sie Ihr Fahrzeug unserem bekannten Traditionsbetrieb an und erleben Sie die optimale Kombination von Preis und Qualität.

Paradeisstraße 56
82362 Weilheim
Tel.: 0881 627 - 120

BOSCH Service

motoren-bauer.de

Ein Unternehmen der Unternehmensgruppe bauer

Aber Chancen sind weiterhin vorhanden, auch wenn weniger wahrscheinlich. Gegen den Tabellenzweiten Dingolfing muss ein klarer Sieg her, um den direkten Vergleich zu gewinnen und die Chancen auf Platz 2 zu wahren. Würden die Basketballer dann noch die restlichen Spiele gewinnen, so könnten sie als Aufsteiger die Saison beenden.

Trainer Daryll Millwood ist mit der diesjährigen Saison "sehr zufrieden trotz des schlechten Starts." Für die restlichen Spiele in der Saison wünscht er sich, dass seine Jungs "tougher, also stärker und beherzter" spielen.

Die Steigerung seiner Mannschaft im Vergleich zur letzten Saison erklärt sich Millwood mit der äußerst positiven Entwicklung vieler seiner jüngeren Spieler.

Andy Brem geht unaufhaltsam zum Korb (Mario Schlüter)

Dank an die Fans nach dem Sieg über Rosenheim (Mario Schlüter)

Auch die Verstärkung durch Alexander Thumser spielt eine entscheidende Rolle. "Meine Mannschaft zeigt deutlich mehr Zusammenhalt diese Saison und versteht sich sehr gut", fasst Daryll Millwood zusammen.

Damen

Endlich wieder Basketball im Spielbetrieb

In der vergangenen Saison hatten die Damen des TSV Weilheim aufgrund zu weniger Spielerinnen nicht am Spielbetrieb teilgenommen. Das hat sich dieses Jahr geändert. Die Damen des TSV Weilheim treten dieses Jahr in der Bezirksklasse an. Dort belegen sie einen Platz im Mittelfeld der Liga.

Angeführt von Kadia Meckes blicken die Damen auf "eine erfolgreiche Hinrunde zurück". Vor allem die ungefährdeten Siege gegen Vaterstetten und München-Forstenried sowie der knappe Heimsieg gegen den Tabellenzweiten

GEBERIT
Geberit Sanbloc Installationsbausteine
sind die funktionale Basis für Ihr individuelles Bad.
Clevere Systemtechnik im Neubau.
Ideale Lösungen bei der Renovierung.
Ihr Sanitärfachmann berät Sie gerne!
WC Betätigungsplatten
Geberit Sigma50
Geberit Sigma20
Geberit Sigma10
Geberit Bolero
Geberit Tango
Geberit Samba
Geberit Rumba
Geberit Mambo
GEBERIT
Sanbloc
Sanbloc
Geberit Weilheim GmbH
82362 Weilheim
Am Weidenbach 3
www.geberit.com

MTV München 2 haben der Motivation der Damen gut getan.

Verbesserungspotential sehen sie in ihrer Verteidigung. Die Damen sind aber guter Dinge, dass sie in den restlichen Spielen der Saison noch ein paar Siege für sich verbuchen können - vor allem weil der Teamgeist immer stärker wird.

U18-männlich

spannende Spiele in der Bezirksliga

Die Saison begann für die U18 der Basketballer erfolgsversprechend. Trotz einer wenig optimalen Vorbereitung nur mit sporadischen Einsätzen wechselnder Trainer konnte sich die Mannschaft für die Bezirksliga qualifizieren.

Im Vergleich zum letzten Jahr gibt es für die Weilheimer U18 weniger Kantersiege, dafür aber mehr Spiele auf Augenhöhe. Manche dieser knappen Spiele konnten die Weilheimer auch für sich entscheiden und stehen in der Tabelle auf einem gesicherten Platz im Mittelfeld. Die Trainer der U18 Matthias Brenner und Tobias Brüderle sind "zufrieden" mit der Leistung ihrer Jungs. Jedoch würden sie sich für die kommenden Spiele wünschen, dass ihre Mannschaft konstanter ihre Leistung abruft.

U16-männlich

unangefochtener Tabellenführer

Für die U16 Basketballer fing die Saison mit einem Rückschlag an. Die Qualifikation für die Bezirksliga scheiterte vor allem wegen der Verletzung von wichtigen Spielern. Trotz dieses Dämpfers ließen sich die Jungs nicht entmutigen und belegen mittlerweile souverän den ersten Platz in der Kreisliga.

Der U16 bei ihren Spielen zuzusehen macht Spaß, denn die Jungs spielen schon seit einigen Jahren zusammen und harmonieren mittlerweile gut. Trainer Goran Culum ist ebenfalls zufrieden mit der Leistung seiner Schützlinge. Vor allem die Umsetzung von Spielzügen gefällt ihm richtig gut. Das Ziel der Mannschaft ist es, die Saison auf dem ersten Platz zu beenden und im nächsten Jahr wieder in der Bezirksliga zu spielen.

Goran Culum langjähriger Trainer der U14- und U16-Mannschaften

U16-weiblich

von Sieg zu Sieg

Letzte Saison waren die Basketballerinnen der U16 noch das Aushängeschild der Jugendarbeit des TSV Weilheim und spielten in der höchsten Spielklasse, der Bezirksoberliga. Diese Saison haben die Mädchen, trainiert von Enya Culum und Leo Löffler, tiefer gestapelt und sind in der Kreisliga angetreten.

Dort belegen sie den ersten Platz und die Spielerinnen sind sich einig, dass die zahlreichen Siege in der Kreisliga der Motivation der Mannschaft gut getan haben. Das zeigt sich vor allem im deutlich stärkeren Teamgeist. Das Trainerteam Culum und Löffler sieht noch Verbesserungspotential in der Wurfausbeute ihrer Spielerinnen. An dieser wollen sie in den restlichen Spielen weiter arbeiten.

U14-männlich

Platz Eins ohne Niederlage

Die Spieler der Basketballer der U14 erinnern sich wohl kaum noch, wie es ist zu verlieren. In der laufenden Spielzeit haben sie alle Spiele in der Kreisliga gewonnen. Der Höhepunkt war wohl das Auswärtsspiel gegen Fürstenfeldbruck, das mit einem Punk gewonnen werden konnte.

Die Spieler der U14 profitieren von der großen Erfahrung ihres Trainers Goran Culum. Er selbst ist zufrieden mit der Entwicklung seiner Spieler und hofft, dass diese Spielzeit ohne Niederlage zu Ende gebracht wird.

U12-weiblich

mit Spaß das Dribbeln und den Korbleger erlernen

Die weibliche U12 wurde in diesem Jahr neu ins Leben gerufen. Trainiert werden sie von Alex Brem und Zondre Thompson. In der Kreisliga stehen sie zwar auf dem letzten Platz, doch das ist kein Weltuntergang für Trainer und Spielerinnen. Zumal immerhin ein Sieg im Derby gegen Murnau als Saisonhöhepunkt erreicht wurde.

Trainer Alex Brem ist sehr zufrieden mit der Leistung seiner Mannschaft - vor allem mit der persönlichen Entwicklung seiner Spielerinnen. "Alle Spielerinnen haben erhebliche Fortschritte im Korbleger und im Dribbeln gemacht", fasste er zusammen.

Auch die Zusammenarbeit mit seinem langjährigen Freund Zondre klappt sehr gut. Beiden ist die individuelle Entwicklung der Spielerinnen wichtiger als der Tabellenplatz in der Liga.

U12-männlich

die Grundlagen sitzen und die Spiele werden gewonnen

Der Trainer der männlichen U12 Jakob Wolf ist glücklich über den Verlauf der bisherigen Saison. In der Kreisklasse haben sie bislang nur ein Spiel verloren und belegen damit den zweiten Platz. Trainer Jakob Wolf freut sich auch darüber, dass im Laufe der Saison immer mehr Spieler zu der Mannschaft hinzustoßen. So wächst um die bereits vorhandenen talentierten Spieler langsam eine gute Mannschaft zusammen.
Sein Ziel bleibt weiterhin, den Kindern spielerisch die Grundlagen des Basketballs beizubringen. Der aktuelle Tabellenplatz zeigt, dass ihm das gut gelungen ist. In den restlichen Wochen der Saison will der Trainer noch ein wenig an der Disziplin und Motivation seiner Spieler arbeiten.

U10-gemischt

Basketball spielerisch erlernen

In der U10, der jüngsten Mannschaft der Basketballer, spielen Jungs und Mädchen gemeinsam. Und auch diese Kinder nehmen bereits sehr erfolgreich und mit viel Spaß am Spielbetrieb teil. Das spiegelt auch der erste Tabellenplatz wieder, den sie ohne Niederlage einnehmen.

Trainerin Gabi Steinmetz ist zwar beruflich sehr eingespannt, hat aber an der Arbeit mit den

U12 beim Spiel gegen Garmisch-Partenkirchen

Voller Einsatz zur Halbzeit

Die bayerischen Säbelmeisterschaften markierten 2016 wieder die Mitte der Saison. Und so bot sich uns dieses Jahr in Nürnberg die Gelegenheit, vorrangegangene Turniererergebnisse mit dem ein oder anderen Meistertitel in den verschiedenen Altersklassen zu krönen.

In drei Wettbewerben haben wir diese Chance auch wahrgenommen:

Julia Hornung war in ihrem Jahrgang konkurrenzlos und ist nun bayerische Meisterin im Damensäbel der älteren B-Jugendlichen.

Die Meisterschaft im Herrensäbel der B-Jugend des jüngeren Jahrgangs machten dann die Weilheimer unter sich aus. Michael Bäumler setze sich am Ende durch und wurde bayerischer Meister. Vizemeister wurde Andreas Hofer und die Bronze Medaille konnte Juliane Huber mit nach Weilheim bringen. Christoph Edelmann wurde Vierter.

In der A-Jugend konnten sich aus Weilheim Colm Springer und Jonas Bäumler Chancen auf den Meistertitel ausrechnen. Nach den Vorrunden war Jonas auf 1 und Colm auf 3 gesetzt.

Durch souveräne Siege gegen Johannes Lachner aus Grünwald (15:7) und Malte Gubitz aus Nürnberg (15:3) gelangte Jonas ins Finale. Den Final Einzug von Colm verhinderte letztlich der stark fechtende Nürnberger Jakob Kraus, dem sich Colm 9:15 geschlagen geben musste.

Jonas hingegen hatte Jakob im Finale von Anfang an gut im Griff und ging schnell mit 3:0 in Führung. Kraus konnte zwar aufholen, Jonas behauptet aber bis zur Pause eine 8:5 Führung. Danach war er entschlossen, sich den Titel nicht nehmen zu lassen und focht sehr diszipliniert bis zum 15:11 Schlussstand. Neuer Bayerischer Meister im Herrensäbel der A-Jugendlichen: Jonas Bäumler. Colm sicherte sich im Platzierungsgefecht gegen Malte Gubitz mit 15:2 den 3. Platz.

Bianca Huber und Lucy Deutschmann starteten bei den A-Jugendlichen im Damensäbel.

Lucy begann sehr engagiert in den beiden Vorrunden, verlor aber im Verlauf den roten Faden. Bianca hingegen musste erst einmal in das Turnier finden, konnte aber in der 2. Vorrunde alle Gefechte in ihrer Gruppe gewinnen. Sie stieg dadurch auf Platz 4, Lucy auf Platz 6 in die Direktausscheidung ein. Hier sah sich besonders Bianca einer ungewohnten Situation ausgesetzt. Ihre Gegnerin war nicht nur 2 Jahre jünger sondern auch 2 Köpfe kleiner und strotzte nur so vor Siegeswillen. Hier nicht in eine pädagogische Fechtweise zu verfallen ist selbst für erfahrene Fechter schwierig. Und am Ende musste Bianca das Gefecht 8:15 an die kleine Nürnbergerin abgeben. Im weiteren Turnierverlauf mussten sowohl Bianca als auch Lucy 2 Niederlagen hinnehmen und am Ende die Platzierung noch unter sich ausfechten, sodass

Lucy auf dem 7. und Bianca auf dem 8. Platz den Wettbewerb beendeten.

Seine erste bayerische Meisterschaft bestritt Jakob Schießler in Nürnberg. Er startete bei den Schülern des älteren Jahrgangs. In den Vorrunden konnte er sich vor allem durch schnelle und weite Angriffe Treffer sichern und ein ums andre Mal so ein Gefecht für sich entscheiden. In der Verteidigung ließ er sich aber zu oft aus der Ruhe bringen und belegte am Ende den 6. Platz.

Jonas Parade

v.l. Lucy Deutschmann, Julian Huber, Jakob Schießler, Bianca Huber, Jonas Bäumler, Colm Springer

B-Jugend: v.l. Michael Bäumler, Julian Huber, Julia Hornung, Andreas Hofer, Christoph Edelmann

Fußballer lassen die Wintersaison mit 5. Ausgabe des WTW-Hallencup ausklingen

Wie in den Jahren zuvor Jahr stellt die intensive Teilnahme an Hallenturnieren für die Fußballer eine Möglichkeit dar die Winterzeit zu überbrücken. Angesichts eines fehlenden Kunstrasenplatzes, über den inzwischen die Mehrheit der umliegenden Vereine verfügt und ihnen auch in dieser Jahreszeit ein Training im Freien ermöglicht, sowie streng limitierten Hallenzeiten, der eine - wenn auch aufwendige und kostenintensive - wenigen Alternativen um vor allem auch die Kinder und Jugendlichen beim Verein zu halten. Wo und wann immer es möglich war, bewarben sich die Teams der Fußballabteilung und nahmen jede sich bietende Gelegenheit für die Teilnahme an den angebotenen Hallenturnieren an.

Fußballfest im Oberland

Wie bereits in den vier Jahren zuvor wurde am dritten Wochenende des Januars wieder der beliebte WTW-Hallencup von der Fußball-abteilung des TSV 1847 Weilheim veranstaltet.

Dieses selbst organisierte, etablierte und weit über die Grenzen des Oberlands hinaus geschätzte Hallenturnier für Junioren und Juniorinnen, stellte einmal mehr den Höhepunkt der auslaufenden Winter- und Hallensaison dar.

Die diesjährige Einladung zum 5. WTW Hallencup 2016 richtete sich zunächst an alle F-Junioren Teams sowie bewusst an die zweiten oder spielschwächeren Mannschaften der E- und D-Junioren, da wir die Erfahrung gemacht haben, dass gerade diese Teams bei Einladungen zu Turnieren oftmals zu kurz kommen.

Entsprechend groß war die Resonanz. Innerhalb einer Woche waren alle Startplätze für den diesjährigen WTW-Hallencup vergeben, sodass viele weitere Teams auf die Warte- und Nachrückerliste gesetzt werden mussten. Von diesem großartigen Erfolg waren selbst wir überrascht. Letztlich gingen am Samstag und Sonntag des 16. und 17. Januar 2016 insgesamt 38 (!) Teams mit ihren Trainern und Betreuern an den Start, deren zahlreicher Anhang die Weilheimer Jahnhalle in einen Hexenkessel verwandelte. Dazu trug vor allem die für die Endrunden gewählte Golden Goal Variante bei. D. h. bei Unentschieden in der K.O.-Runde wurde das Spiel verlängert, bis eine Mannschaft den entscheidenden Siegtreffer (sog. Golden Goal) erzielte. Hierbei wurden beide Mannschaften jede Spielminute um einen Spieler, den die Trainer jeweils benannten, dezimiert, bis sich nur noch die Torhüter und je ein Feldspieler auf dem Spielfeld befanden.

Die nunmehr fünfte Auflage der zweitägigen Turnierreihe startete traditionell am Samstag, um 09:00 Uhr mit dem Budenzauber der F1 Junioren.

Hier kämpften der ESV Penzberg, der TSV Hohenpeißenberg, der SV Wielenbach, SV Polling, VfL Kaufering, TSV Hechendorf und der TSV Peißenberg in zwei Gruppen um den Titel. Komplettiert wurde das Teilnehmerfeld durch das Team des Gastgebers TSV 1847 Weilheim. Gespielt wurde in zwei Vierergruppen, anschließend folgten die Finalspiele. Nach vielen spannenden und sehenswerten Spielen standen sich im Finale schließlich erneut die Teams des VfL Kaufering und des Gastgebers gegenüber. Wie schon im Gruppenspiel dominierte der VfL das Spiel von Beginn an. Eine Zeit lang hielten die Gastgeber dem Druck stand, aber ein unglücklich geklärter Ball wurde aufgeschnappt und unhaltbar ins Netz befördert. Zwar stemmte sich das Weilheimer Team gegen die drohende Niederlage, doch mit dem 2:0 kurz vor Schluss sicherten sich die Kauferinger den Spiel- und Turniersieg.

Im kleinen Finale trafen die Mannschaften des ESV Penzberg und des TSV Hohenpeißenberg aufeinander. Letztere behielt nach einem packenden Spiel ebenfalls mit 2:0 die Oberhand und konnte sich den dritten Platz sichern.

Am Nachmittag spielte dann der überwiegend jüngere Jahrgang der U09-Junioren seinen Turniersieger aus. Dazu reisten mit dem TSV Peißenberg, SV Bad Kohlgrub/Unterammergau, der TSV Peiting, der SV Wielenbach, der SV Fuchstal, der SV Ohlstadt, der SV Unterhausen und der SV Polling acht Teams an, die mit den zwei Mannschaften des Gastgebers um den Turniersieg kämpften. Schnell kristallisierten sich die Gastgeber als die Mannschaften heraus, die das Turniergeschehen bestimmten und letztlich im Finale aufeinander trafen. Dort musste sich das Team Weilheim 1 nach einem mitreißenden Spiel mit 0:1 der 2. Weilheimer Mannschaft geschlagen geben. Im kleinen Finale unterlag der SV Polling mit 0:1 dem SV Bad Kohlgrub/Unterammergau.

Am Sonntag kam es nach der Begrüßung ab 09:00 Uhr zum Kräftemessen zwischen den U11-Teams des TSV Schongau, ESV Penzberg, SV

Polling, TSV Herrsching, SC Huglfing, SV Unterhausen, TSV Hohenpeißenberg und Gastgeber TSV 1847 Weilheim. Bereits in der Vorrunde kam es in beiden Vierergruppen zu interessanten Spiele auf hohem Niveau. Auch in der Finalrunde durften die Zuschauer und Akteure packende Spiele und viele Tore bejubeln.

Am Ende setzte sich auch hier das Gastgeberteam, das zuvor mit einem Golden Goal ins Finale einzog, mit einem knappen 1:0 gegen den ESV Penzberg durch und sicherte sich den Turniersieg.

Ebenfalls mit einem knappen, aber verdienten 1:0 besiegte der TSV Herrsching das Team des TSV Hohenpeißenberg im kleinen Finale und schaffte somit den Sprung aufs Stockerl.

Den Abschluss des diesjährigen WTW Hallen-Cups bildete am Sonntagnachmittag das Turnier der D2-Mannschaften. Dazu reisten die befreundeten Teams der FT 09 Starnberg, des ESV Penzberg, die JFG Grünbachtal, der SV Polling, der TSV Peiting, der TSV Peißenberg I und II und der VFL Kaufering I und II nach Weilheim an. Komplettiert wurde das Teilnehmerfeld durch die Mannschaft des Gastgebers TSV 1847 Weilheim.

Die für ein D-Junioren Turnier ungewöhnlich zahlreich mitgereisten Zuschauer sahen von Beginn an temporeiche und interessante Partien. Bei dem annähernd gleichen Leistungsniveau der teilnehmenden Mannschaften entschieden nicht selten Kampf und Leidenschaft die eine

oder andere Begegnung. Am Ende des Turniers sicherte sich die FT 09 Starnberg mit einem knappen 1:0 gegen den SV Polling souverän den Turniersieg. Im kleinen Finale besiegte der VFL Kaufering I den TSV Peiting in einer sehenswerten Partie überlegen mit 3:1. Das Team des Gastgebers musste sich überraschend mit einem ungewohnten letzten Platz zufrieden geben.

Am Ende stand ein gelungenes Turnier unter Fußballfreunden mit fair gespielten, spannenden Partien und vielen sehenswerten, sportlichen Höhepunkten. Bei der abschließenden Siegerehrung wurde jedem Teilnehmer eine Trophäe zur Erinnerung und für die erstplatzierten Mannschaften ein Ehrenpokal vom Vorstandsvorsitzenden Mario Frankmölle überreicht.

Mein persönlicher Dank gilt allen voran den Wissenschaftlich-Technischen-Werkstätten Weilheim für ihre großzügige Unterstützung, aber auch den vielen Eltern und insbesondere den Jugendtrainer, die wiederum viele Stunden für dieses Turnier investiert haben und damit

Mitten im Leben:
Die neue ZARGES K 424 XC

Die neue ZARGES Kiste, **so leicht**, dass Sie mit ihr Gipfel stürmen können. **So robust**, dass sie jedes empfindliche Transportgut schützt. **So mobil**, dass sie mit ihren Rollen in jedem Gelände zu einem unverzichtbaren Begleiter wird.

Mehr Infos bei Ihrem Fachhändler oder unter: www.zarges.de/k424xc

Überreichung der Siegertrophäen

zum Gelingen und zur Fortführung, dieses über das Oberland hinaus bekannten Hallenturniers, beigetragen haben. Ohne die Erlöse aus Turnieren wie diesem, ist eine intensive und umfassende Kinder- und Jugendarbeit wie sie in der Fußballabteilung des TSV 1847 Weilheim praktiziert wird, nicht mehr aufrecht zu erhalten.

Der Eintritt war an beiden Tagen frei und für das leibliche Wohl gegen kleines Geld gesorgt. Für die musikalische Untermalung des WTW Hallen-Cups sorgte erneut Arne Kemnitz und trug somit erheblichen Anteil an der super Stimmung und der tollen Turnieratmosphäre.

Rückblick Herren

Die erste Herrenmannschaft der FA musste nach der erfolgreichen Relegation in der vergangenen Saison einige Abgänge von Stammkräften hinnehmen. Das Trainerteam von Sepp Schilcher und seinem neuen Co-Trainer Matthias Lumma sorgten aber dafür, dass dennoch eine gute Vorbereitung durchgeführt wurde und so startete man guter Dinge in die neue Spielsaison 2015/16. Trotz der wertvollen Abgänge stand den Fußballern eine junge und hungrige Truppe zur Verfügung, die sich zum Ziel gemacht hatte im Mittelfeld in der Kreisklasse mitzuspielen. Nach zwei Unentschieden, konnte man im dritten Spiel den ersten Saisonsieg gegen die Sportfreunde aus Bichl einfahren. Doch in den folgenden neun Spielen standen unterm Strich nur vier Punkte (1 Sieg, 1 Unentschieden, 7 Niederlagen). So beschloss man in gegenseitigem Einvernehmen, vor dem letzten Heimspiel gegen Uffing einen Trainerwechsel vorzunehmen. Matthias Lumma beerbte Sepp Schilcher als Cheftrainer, Franz-Joseph Pienßel unterstützt Lumma als spielender Co-Trainer. Durch den Trainerwechsel erhoffte man sich frischen Wind, welchen man im Spiel gegen Uffing von der ersten Minute an spüren konnte. Die Weilheimer setzten den Gegner 90 Minuten unter Druck und erspielten sich zahlreichen Chancen, während die Uffinger keinen einzigen Torschuss zu verbuchen hatten. Den goldenen Treffer zum 1:0 Sieg erzielte Harald Schmidt. Mit diesem wichtigen Sieg konnte man etwas beruhigter in die Winterpause gehen.

Anfang Februar starteten die Fußball bereits in die Vorbereitung auf die Rückrunde, um sich optimal für die bevorstehenden Aufgaben rüsten zu können.

Das erste Spiel in der Rückrunde findet am 20. März 2016 um 15 Uhr in Uffing statt. Am 26. März spielen die Weilheimer dann um 15.30 Uhr erstmals Zuhause gegen Eurasburg.

Einen großen Dank möchten die Fußballer des TSV Weilheim an dieser Stelle nochmals Sepp Schilcher aussprechen, der in dreieinhalb Jahren sehr gute Arbeit geleistet hat. Nicht nur fußballerisch, sondern auch menschlich wird Sepp eine große Lücke hinterlassen.

Carsten Linke,
1. Jugendleiter FA TSV 1847 Weilheim

Michael Nechansky

Malermeister & Bodenleger

- moderne und antike Farbtechniken
- umweltschonende und lösungsmittelfreie Anstriche

Birnbaumstraße 16 • 82362 Weilheim

Tel. 0881/637583 • Fax 0881/637584 • Handy 0177/6375830
E-Mail: info@team-nechansky.de • www.team-nechansky.de

Ihr Spezialist für Sporteinlagen und Sportkompression

- Digitale Fußdruckmessung

- Individuelle Schuhkorrekturen
- Schuhreparatur aus Meisterhand
- Orthopädische Maßschuhe
- Aktiv- & Komfortschuhe

- Diabetes Schuh- & Einlagenkonzepte
- Einlagen für Alltag und Sport
- CAD gefräste Sporteinlagen
- Proprio Sporteinlagen

- Sportkompression
- Bandagen
- Kompressionsstrümpfe

TOBIAS ZAHLER

Gesunde Schuhe

Orthopädie + Schuhe

Cavaliergasse 2
82362 Weilheim i.OB
Tel.: 0881-9279081
Fax: 0881-9279082
info@zahler-schuhtechnik.de
www.zahler-schuhtechnik.de

1. Herrenmannschaft

Der Saisonverlauf deckt sich nicht ganz mit den Zielen, "Teilziele" sind aber erfüllt. Zu Saisonbeginn zeigte unsere "Erste Herren", dass sie in der Bezirksoberliga oben mitspielen kann. Dann jedoch musste sie der mäßigen Trainingsbeteiligung aufgrund schulischer und studienbedingter "Belastung" Rechnung tragen. Konnte die Mannschaft im neunten Saisonspiel gegen Pullach noch mit Glück zwei Punkte retten, zeigten sich schon da konditionelle Defizite. Die drei folgenden Begegnungen gingen verloren, obwohl das Team jeweils in den ersten 30 Minuten klar dominiert hatte - unnötige Punktverluste!

Routinier Ronny Glass beim Wurf Foto: Halmel

Mittlerweile haben unsere Herren beinahe wieder zur "alten" Stärke zurückgefunden und bereiten sich nun auf dem fünften Tabellenplatz auf den Saisonendspurt vor. Der wird allerdings nicht ganz leicht werden. Ziel ist es, in der Tabelle noch möglichst weit nach oben zu kommen und gleichzeitig die Einsatzzeiten der jungen Spieler massiv zu erhöhen, um ihnen mit Blick auf die kommende Saison möglichst viel Spielerfahrung mitzugeben.

"Mit der Entwicklung der Mannschaft können wir", so Trainer Carsten Rösler, "zufrieden sein. Nachdem die ein oder andere Unwegsamkeit intern geklärt werden konnte, haben wir uns in der BOL etablieren können - das Zwischentief mal unberücksichtigt gelassen."

1. Damenmannschaft

In der laufenden Bezirksoberligasaison wird die "Erste Damen" ihre Zielsetzung, besser abzuschneiden als in der vergangenen Runde, erreichen. Im Laufe der Saison konnte sie sich auf dem dritten Tabellenplatz etablieren und wird diesen vermutlich auch bis zum Saisonende behaupten können. Mit Annika König im Rückraum und Marlene Zwiekopf im Tor schafften es zwei Nachwuchstalente, sich durch ihre guten Leistungen einen Platz in der Stammformation zu erkämpfen.

Marlene Zwiekopf beim Parieren eines Siebenmeter Foto: Halmel

Im ersten Saisonspiel klappte noch nicht viel und unsere Damen mussten gegen den TV Bad Tölz eine unnötige Heimniederlage hinnehmen. Mit deutlichen Erfolgen in Landsberg und gegen die HSG Isar-Loisach holten sie sich das nötige Selbstvertrauen um auch beim Derby in Oberhausen bestehen zu können. Das hart umkämpfte Spiel wurde erst kurz vor Schluss mit einem Gegenstoßtor zum 20:19 für Weilheim entschieden. Mit dem Derbysieg begann allerdings auch das Verletzungspech: Andrea

„DIE KÜCHE IST DEINE WERKSTATT."
küchen zentrum Oberland GmbH
Bad Tölz · Bahnhofstraße 16
Weilheim · Pöltnerstraße 17
www.kuechenzentrumoberland.de

30 WEICHE CONTACTLINSEN
BIO VISION
TAGESLINSEN
SUPER TRAGEKOMFORT DURCH BIOKOMPATIBLE MATERIALSTRUKTUR
pullmann
Setzen Sie auch beim Sport auf optimales Sehen
FÖRSTER
Die ganze Welt des Sehens
Mo. - Fr. 9:30 - 18:30 Uhr | Sa. 9:30 - 16:00 Uhr | Tel.: 08 81 / 20 20
www.foerster-weilheim.de | www.facebook.com/FoersterOptik
Förster GmbH | Marienplatz 13 - 15 | 82362 Weilheim
Mit Kontaktlinsen und Sportbrillen von FÖRSTER Optik.
Auch für Sie finden wir die richtige Lösung.

Wichtl und Karen Albust mussten für einige Spiele pausieren und in der nächsten Partie erwischte es Jana Osterhaus, die sich gut entwickelt hatte und leider länger ausfallen wird. Im weiteren Saisonverlauf fehlte dem Damenteam für die Vizemeisterschaft etwas die Konstanz. Sie zeigten oftmals hervorragende Leistungen, manchmal verkaufte sich die Offensive jedoch unter Wert. "Bei besserer Chancenverwertung wäre sicherlich noch etwas Luft nach oben gewesen", so Trainer Josef Großmüller.

Erfolgreiche Jugend

Die weibliche C-Jugend hatte sich zwar im Sommer des vergangenen Jahres klar für die bezirksübergreifende Oberliga qualifiziert und wollte in der Winterrunde vorne mitspielen. Dass sie aber derart überzeugen würde, hatte niemand erwartet. Bereits zwei Spiele vor Ende der Saison holten sie sich uneinholbar und ohne Verlustpunkt die Meisterschaft. Die Spielerinnen haben sich sowohl individuell als auch als Mannschaft hervorragend weiterentwickelt und zeigten reihenweise sehenswerte Spiele.

Den ersten Meistertitel der Saison holte die weibliche C-Jugend

Zur Belohnung gab es für die selbsternannten "Bad Girls" Meistertrikots, die uns vom Sattlermeisterbetrieb Nocker aus Untersöchering gesponsert wurden - dafür vielen Dank!

Die Trainer der männlichen B-Jugend hatten vor der Saison schon gemerkt, welches Potential in ihrer Truppe steckt: Sie waren ganz knapp in der Qualifikation zur Landesliga gescheitert.

Im Anschluss an die Quali ging es darum, die Truppe auf die bevorstehende bezirksübergreifende Staffel vorzubereiten. Die Mannschaft wollte bei der Vergabe der Meisterschaft natürlich ein Wörtchen mitreden. Es galt die konditionellen Aspekte mehr in den Mittelpunkt zu rücken. Handball ist nun mal eine Laufsportart. Und das war der entscheidende Faktor in dieser Saison. Trainer Thomas König zeigte sich begeistert: "Wie die Jungs da mitgezogen haben war wirklich beeindruckend! Kein Murren, ab und zu mal ein Stöhnen und viel Schweiß, der vergossen wurde. Die Jungs haben schnell gemerkt, wie wichtig eine gute körperliche Verfassung ist."

Trotz der Verletzung von Alex Tinz blieb die mB-Jugend auf Meisterkurs

Diese Verfassung ermöglichte es den Jungs, alle bisherigen Spiele, mit Ausnahme einer einzigen Partie, für sich zu entscheiden. Drei Spiele vor Saisonende steht die Mannschaft auf dem ersten Tabellenplatz und hat alle Trümpfe selbst in der Hand. Jetzt gilt es von Spiel zu Spiel zu denken und konzentriert weiterzuarbeiten. "Wir dürfen vom Finale der ÜBOL-Meister träumen. Aber davor kommen noch ein paar Tropfen Schweiß", so der Trainer.

"Hüttenzauber" der Handballer

Dass unsere Abteilung nicht nur Handball spielen kann, wurde beim Angebot der Weilheimer Vereinshütte am 5. Dezember 2015 deutlich. Viele

fleißige kleine und große Talente sorgten dafür, dass eine breite Palette Selbstgefertigtes angeboten und von ebenso fleißigen, verkaufstüchtigen Helfern an die Besucher gebracht werden konnte. Bunte Wollsocken, Weihnachtskarten, gemischte Plätzchentüten, Kekshäuschen, Lebkuchen mit Handballlogo aus Marzipan, deren glutenfreie kleine Geschwister und knusprige Waffelblüten waren Verkaufsschlager.

Trotz wenig adventlicher Temperaturen tagsüber wurden auch reichlich Kinderpunsch und Glühwein verkauft, was die gute Stimmung noch verbesserte. Herzlichen Dank an alle, die zu diesem großartigen Erfolg beigetragen haben.

Neujahrsfeier im Kegelzentrum

Bereits 2014 waren wir mit einem rauschenden Bowlingabend ins Jahr gestartet und hatten dabei einen Riesenspaß. Nach dem Motto "warum in die Ferne schweifen, wenn das Gute so nahe liegt?" entschlossen wir, das Neue Jahr am 22. Januar im Weilheimer Kegelzentrum gebührend zu feiern.

Eines der vielen Helferteams neben der Vereinshütte

Das Programm sah vor dem Abendessen eigentlich freies Kegeln vor, damit alle Teilnehmer ein wenig üben können. Doch die deutsche Handballnationalmannschaft durchkreuzte unsere Pläne, da sie zeitgleich ihre Partie gegen Russland absolvieren sollte. Glücklicherweise war Rüdiger Mann, der Pächter des Kegelzentrums, so freundlich uns spontan Leinwand und Beamer aufzubauen und uns "Public Viewing" zu ermöglichen - vielen Dank dafür!

So schauten wir also gemeinsam unserem Nationalteam beim Siegen zu. Direkt im Anschluss konnten wir uns von den ersten Strapazen erholen und das hervorragende Buffet genießen: Schweinebraten, Kartoffel- und Semmelknödel, Blaukraut sowie Wiener Schnitzel mit Kartoffelsalat, Krautsalat und gemischte Salate mit verschiedenen Dressings. Gut gestärkt ging es dann kurz ans "Warmkegeln". In den von Anderl bereits vorab eingeteilten Gruppen startete auf den sechs Bahnen dann bald der erste Wettkampf: hundert Schub auf die Vollen. Ob es am Einsatz des Teilnehmers oder am Alter seiner Schuhe lag, sei

Herbert Waliczek nimmt Maß, konnte den Sieg der Golden Girls aber nicht verhindern

dahin gestellt. Auf jeden Fall zerlegten sich die betagten Hallentreter eines männlichen Mitstreiters der Golden Girls in ihre Einzelteile. Da hat wohl jemand seine Sportschuhe lange nicht mehr benützt! Es fielen oft "Alle Neune", jedoch gab es auch mindestens so viele Nullrunden. Der Sieg wurde locker von den Golden Girls eingefahren. Es folgten noch weitere Spiele und zur Belohnung ließen wir uns zu später Stunde die Nachspeisen schmecken, ehe wir um halbzwölf den Heimweg antraten.

Weiberfasching der Golden Girls

Seit vielen Jahren ist der Weiberfasching ein fester Programmpunkt im Eventkalender unserer "Golden Girls".

So machten sich am Unsinnigen Donnerstag zehn "Putzweiber", so lautete das Motto dieses Abends beim Klosterwirt, auf den Weg nach Polling. Erster Zwischenhalt war bei Birgit, die die Putzkolonne komplettierte. Zur Stärkung hatte sie eine Brotzeit vorbereitet, besonders die leckeren Brotaufstriche wurden gelobt! Ein herzliches Dankeschön dafür und gleich noch eine Entschuldigung hinterher: Nachdem die illustre Runde am Zielort des Abends, den Klosterwirt, angekommen war, fiel auf, dass niemand die Gastgeberin mitgenommen hatte! Birgit kam mit dem Radl hinterher und war nicht sauer, denn sie weiß bestimmt, dass so etwas bei einer Gruppe schnatternder Putzkittel durchaus einmal passieren kann.

Wieder komplett, schmissen sich die Golden Girls mit ihren Staubwedeln und Klobürsten ins Getümmel. Etwa 150 gutgelaunte "Weiber" waren ein dankbares Publikum für den DJ, der mit seiner guten Musik den Saal zum Kochen brachte. Apropos Kochen: Unsere mit Rouge geschminkten Wangen hätten wir nicht gebraucht. Im vollen Saal herrschte Schwitzalarm gepaart mit Atemnot - oder war es "Atemlos"?

Nachdem wir auch den letzten Balken an der Decke mit unseren Wedeln entstaubt und uns beim Tanzen verausgabt hatten, überkam um Mitternacht herum so manche Putzfrau die Müdigkeit. Ein Teil der Gruppe wedelte heim und ein paar hartgesottene "Nimmertanzsatte" fuhren noch zur Tiefstollenhalle um dort weiter abzutanzen.

Es war wieder ein gelungener Abend und alle - selbst Birgit - freuen sich schon aufs nächste Jahr!

Handballer fieberten EM-Titel entgegen

Bereits zum Halbfinale organisierten Bruno Schwendele und Walter Kurzrock kurzerhand zusammen mit dem Wirt des Dachsbräu im Nebenraum eine Möglichkeit zum gemeinsamen Handballschauen. Das Angebot wurde dankend angenommen. Nach dem spannenden Spiel gegen die Norweger konnten wir, nach bekanntermaßen gutem Ende für die Deutschen, gutgelaunt den Abend ausklingen lassen.

Zum großen Finale wurde dann der Mehrzweckraum im Sportzentrum von Bruno, Walter und Carlos hergerichtet. Da das Spiel der zweiten Herrenmannschaft, das eigentlich zur Finalzeit geplant war, nach hinten verschoben werden konnte, waren auch die Gegner unserer "HaZwo", die SG Gröbenzell/Olching 3 unsere Gäste. Der Mehrzweckraum war also gut gefüllt und das bunt gemischte Publikum, vom E-Jugendlichen bis zum Edelreservisten, freute sich mit der Deutschen Nationalmannschaft über den EM-Titelgewinn!

Peter Rauch

Kampfkunstkids

Bis Dezember 2015 haben die Kampfkunstkids ihr Jubiläumsjahr mit einigen Veranstaltungen beendet. Im November gab es eine große Feier mit den Kindern, Eltern, Geschwistern, Trainern und ehemaligen Trainern. Der gemietete Saal war voll. Eine Bildershow, Reden, Kaffee und eine spezielle Torte waren geboten.

Die Familien bereicherten das Angebot durch mitgebrachte Speisen. Dort wurde erstmals das neue T-Shirt der Kampfkunstkids vorgestellt.

Sie selbst hatten sich ja schließlich ihr Maskottchen ausgesucht und ihm einen Namen gegeben - Naoki, der Otter.

Gleich eine Woche später kam ein besonderer Gast. Jiu-Jitsu Großmeister Michael Korn, Vizepräsident Jugend des großen Deutschen Jiu-Jitsu Verbandes, veranstaltete mit den Kindern einen speziellen Lehrgang. Er lüftete das Geheimnis um zwei "Schwarzgurttechniken", die dann auch intensiv geübt wurden. Freiwillige, die das Gelernte vormachten, wurden mit einem kleinen Geschenk belohnt. Natürlich war damit die Zahl der Freiwilligen recht hoch.

Zwei Wochen später klopfte der Nikolaus an die Dojotüre. Wie jedes Jahr, kam er Anfang Dezember bei den Kampfkunstkids vorbei.

Der Abschlusstrainingstag Mitte Dezember beendete dann das Trainings- und Jubiläumsjahr 2015 der Kampfkunstkids. Das Dojo war geschmückt mit den Beiträgen der Kinder, die sie anlässlich des Jubiläums während des Jahres angefertigt hatten und die Familienangehörigen waren eingeladen mitzumachen.

Jiu-Jitsu

Unsere Jugend und jungen Erwachsenen bestritten die letzte Gürtelprüfung im Jahr 2015. Alle 4 Kandidaten waren erfolgreich. Die Prüfer, Thomas Gerold und Davoud Sharifi konnten allen ihren nächsten Grad verleihen. 5. Kyu (gelber Gürtel): David Menhofer, Mathis Grün und Roman Meinecke; 4. Kyu (oranger Gürtel): Janine Künne

Selbstverteidigung gegen Gewaltangriffe

Die Gewaltbereitschaft scheint zu wachsen. Laut polizeilicher Kriminalstatistik gab es 2014 im Landkreis WM/SOG 1413 Fälle von Gewaltkriminalität, 558 Sexualdelikte und 1420 Fälle Häuslicher Gewalt.

Kann Selbstverteidigung schützen? Man kann sich einer Antwort nähern, wenn berücksichtigt wird, dass auch Kampfkunstgrößen aus Film und Fernsehen eine Szene bis zu 100 mal wiederholen müssen. Ob ein Angreifer erfolgreich abgewehrt werden kann, hängt von vielen Faktoren ab. Die Fähigkeiten des Angreifers, Waffen, Tageszeit, Ort der Begegnung, Wetter, andere Beteiligte oder Zuschauer etc. und nicht zuletzt die Fähigkeiten des Verteidigers, wozu auch Ruhe und Besonnenheit gehören.

Jiu-Jitsu, eine der ältesten und ehrwürdigsten Kampfkunstarten, kann man aus verschiedenen Gründen lernen. Sich bewegen und Selbstverteidigungstechniken erlernen ist es für die einen, zu versuchen Geist und Körper in Einklang zu bringen oder mit netten Menschen zusammen zu sein ist es für die anderen. Zwei Effekte werden sich mit der Zeit bei jedem einstellen, das Selbstvertrauen wächst und man gewinnt mit der Erkenntnis des Möglichen, auch die Einschätzung der Erfolgswahrscheinlichkeit einen Angriff abzuwehren.

Gibt es Unterschiede in den Gruppen? Natürlich. Insbesondere Kinder, Frauen und Lebensältere (Ü50) werden sich anders verteidigen, als junge Männer. Darum gibt es spezielle Kurse für diese Gruppen. Interessierte sind herzlich eingeladen uns jederzeit im Training zu besuchen oder auch probehalber mitzumachen.

Aktive Kyudo-Abteilung, japanisches Bogenschießen

Vereinspokal 15

Wie jedes Jahr treffen sich alle aktiven Mitglieder, um in einem Wettkampf den Wanderpokal auszuschießen. Nach einem K.O.-System wird der Sieger ermittelt. So kann man mit ein wenig Glück auch mit wenigen Treffern siegen! 1. Platz: Mark Huttner, 2. Platz: Hubert Zimmermann, 3. Platz: Helmut Koudelka.

Landeslehrgang in Weilheim

Die Kyudo-Abteilung richtete einen Lehrgang aus, zu dem Teilnehmer aus ganz Südbayern kommen konnten. Die Landestrainer, Peter Wankerl und Kathrin Häpp (aus Weilheim), leiteten das Seminar mit Unterricht und Prüfungen. Kyudo-"Neulinge" und Anfänger konnten ihre ersten Kyu-Grade erreichen: 5. und 4. Kyu.

Die erfolgreichen Weilheimer, 4. Kyu: Brigitte Grieser, Anny Resch, Renate Rendigs, Sybille Seidl, Friederike Vogel. Glückwunsch!

30 Jahre Kyudo persönliches Jubiläum

Peter Wankerl und Kathrin Häpp machen seit 30 Jahren Kyudo - und das im TSV Weilheim. Einmal ohne Schießen, aber im Dojo wurde am Trainingsabend gefeiert, mit einer Brotzeit und Jubiläums-Torte! Weil die Sicherung ausfiel, wurde es noch romantischer als beabsichtigt - bei Kerzenschein! Es wurde viel geratscht über vergangene Zeiten und mit Taschenlampe die alten Fotos angeschaut. 30 Jahre eigenes Schießen, fest verbunden mit der Entwicklung und Geschichte im TSV! Irgendwann lohnt es sich doch, alte Fotos aufzuheben!

Dojo-Taikai 15

Diese Vereinsmeisterschaft zieht sich über das ganze Jahr, alle Trefferergebnisse werden zusammengezählt. So wird nicht nur Kontinuität sondern auch Wettkampferfahrung trainiert. Vereinsmeister wurde Peter Wankerl. 2. Platz: Hubert Zimmermann, 3. Platz: Mark Huttner.

Neujahrsschießen 16 zum Jahr des Affen

Das gemeinsame Anschießen fand bei Schnee, Sturm und Sonnenschein statt! Ziel ist es, das neue Jahres-Tierkreiszeichen zu treffen. Sieger wurde Mark Huttner. Weiter Schießspiele konnten nicht erfolgreich beendet werden, nur beim Luftballonschießen waren alle treffsicher und freudigst dabei!

K.H.

Gruppe beim Neujahrsschießen zum Jahr des Affen.

Kegeln

Aus sportlicher Sicht sieht es in dieser Saison in der Punkterunde wie auch in den Einzelwettbewerben recht gut aus. Die 2. Damenmannschaft (bestehend aus Dietrich Inge, Königbaur Gabriele, Quiess Daniela, Frankmölle Beate und Schilcher Andrea) hat sich den Meistertitel in der Kreisklasse schon gesichert und wird sich in der nächsten Saison in der Bezirksliga beweisen dürfen. Weiter auf Erfolgsspur steht die 1. Herrenmannschaft (Lindner Christian, Großkopf Markus, Schütz Dominik, Eibl Herbert, Königbaur Wolfgang und Königbaur Florian), die bei noch drei ausstehenden Spielen und fünf Punkten Vorsprung auf den schon lang ersehnten Aufstieg in die Landesliga hoffen darf.

Im Bereich der Einzelwettbewerbe konnten schon mal folgende Kreismeistertitel von Weilheimern erreicht werden:
Dominik Schütz (Herren)
Inge Dietrich (Seniorinnen B)
Petra Kräh (Seniorinnen A)
Willi Kramer (Senioren B)

Dominik Schütz

Willi Kramer

Inge Dietrich

Petra Kräh

In der Disziplin Herren darf man auch ein eher selteneres "Triple" erwähnen, nämlich das der Kreismeistertitel nach 2014 (Großkopf Markus) und 2015 (Lindner Christian) auch im Jahr 2016 (Schütz Dominik) nach Weilheim geholt wurde und das von drei verschiedenen Akteuren!

Neben dem sportlichen Treiben, freuen wir uns auch besonders darüber, einen zusätzlichen Hauptsponsor gewonnen zu haben. Neben unserem sehr spendabelen Pächter Rüdiger Mann, der unserem Club wieder neue Trikots ermöglicht hat, bedanken wir uns auch recht herzlich bei der Schönegger Käsealm für neue Präsentationsanzüge. Auch konnten wir uns endlich wieder mal der Altpapiersammlung anschließen, sowie beim Innenstadtfasching mit dessen ersten Handwagenumzug mitwirken und damit auch den Hauptverein vertreten.

Der schon im letzten Sportreport angekündigte TSV-Tag (um einen besseren Einblick in den Kegelsport zu verschaffen) wird an einem Dienstag oder Donnerstag im Mai stattfinden. Alle Abteilungen werden hier noch rechtzeitig benachrichtigt.

Und zum Schluss noch unsere Angebot für Interessierte: Es besteht auf unserer 6-Bahnen-Anlage die Möglichkeit eines 4-wöchigen Probetrainings. Trainingszeiten sind Dienstag und Donnerstag, jeweils von 17 - 23 Uhr. (Bei Interesse aber bitte telefonisch oder per E-Mail anmelden). Das Sportkegeln ist für alle Altersgruppen ab ca. 10 Jahren geeignet.

Kegelbahn: 0881/1241
(Pächter: Rüdiger Mann)

SKC Frischauf Weilheim:
0157/78937867
info@fa-weilheim.de

Lindner Christian,
Abteilungsleiter

REGIONAL. PROFESSIONELL. ANDERS

AGENTUR

Webdesign · Entwicklung
Online-Marketing
Printmedien · Corporate Design
E-Commerce · Shopentwicklung
SEO-Optimierung
Hosting · Social Media
Schnittstellenentwicklung

agentur@qfact.de

+

SYSTEMHAUS

Consulting · Betreuung
Netzwerk · Serveradministration
Sicherheit · Backup · Firewall
Virtualisierung · ERP-Software
IP Telefonie · PBX-Anlagen
VPN · Mobile Lösungen · BB
Schulungen · Seminare

systemhaus@qfact.de

=

IHR NEUER
STRATEGIEPARTNER

Qfact

Qfact GmbH
Münchener Str. 6
82362 Weilheim

0881 927 85 00

www.qfact.de

Vorstandswahlen

Neue Gesichter im Vorstand der Abteilung Leichtathletik gesucht: Martin Hermann und Barbara Renkawitz (1. und 2. Vorstand) sowie Monika Puchner (Sportwart) treten nach langjährigem Engagement nicht mehr zur Wahl an. Das Wahlergebnis stand bei Redaktionsschluss noch nicht fest und wird auf der Homepage der Abteilung Leichtathletik bekanntgegeben.

Sportlerehrungen

Bei den Sportlerehrungen der Stadt Weilheim und des Landkreises Weilheim-Schongau ist unsere Abteilung wie im Vorjahr durch Nicole Frank (Speerwurf-Bronze bei der Bayerischen Meisterschaft) und Semira Reiser (Oberbayerische Meisterin im Hochsprung und im Blockmehrkampf Sprint/ Sprung) vertreten.

Die Leichtathletiksaison sieht für unsere U8 bis U12 wieder einige Sportfeste vor: In Geretsried, Planegg-Krailling, Bad Kohlgrub und Peißenberg sind Sportfeste für diese Altersgruppen ausgeschrieben.

Die Sportlerinnen und Sportler der U14 und U16 freuen sich auf Oberbayerische und - wenn die Qualifikation vorliegt - Bayerische Meisterschaften im Mehrkampf und in den Einzeldisziplinen.

Aulauf diesmal am 17. April

Zum 81. Mal findet der Weilheimer Aulauf statt. Ein anderer Termin also, nicht der traditionelle 1. Mai - aber das wird die Läufer und Läuferinnen aus Weilheim und Umgebung nicht hindern, an Weilheims größter Laufveranstaltung teilzunehmen. Mit der Jugend-Staffel über 4 x 800 Meter für die Jahrgänge 1999 und jünger bietet die Abteilung Leichtathletik auch in diesem Jahr ein Highlight für die Schüler- und Jugendjahrgänge, das bei der Premiere im Jahr 2015 sehr gut angenommen wurde.

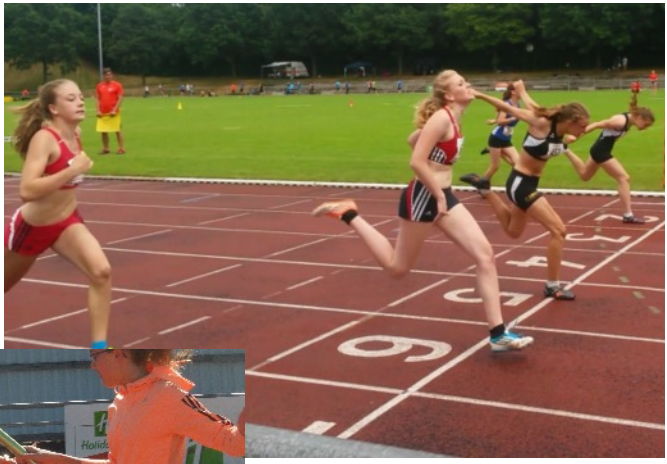

Den Schlussakt wird zum 5. Mal die AOK-Team-Staffel über 4 x 1500 Meter bilden. Unsere bewährte Gastronomie wird sich wieder um Teilnehmer und Gäste kümmern: Ob Steak, Grillwurst, Semmel oder Kuchen: Der Aulauf ist auch in diesem Jahr ein Ziel für die ganze Familie.

DER WEINLADEN
Instinsky ... beim Stadttheater
Herzog-Albrecht-Platz 11 • 82362 Weilheim i. OB
Telefon 08 81 / 21 76

Weilheims Ringer bei Oberbayerischer auf dem Siegerpodest

2 Medaillen - einmal Gold, einmal Silber - im neuen Sportjahr, das war die Ausbeute der 4 Ringkämpfer des TSV Weilheim bei der Oberbayerischen Meisterschaft im Freistilringen in Penzberg. Zusätzlich durfte sich Trainer Christian Ege über einen 4. und einen 6. Platz freuen. Den 1. Platz errang Noah Glas. In der C-Jugend bis 42 kg setzte er sich gegen zwei Konkurrenten durch: im 1. Kampf gegen Luis Neumann vom TV Feldkirchen gelang Noah ein Schultersieg, den zweiten, weitaus zäheren Kampf gegen Marcel Wagner vom AC Penzberg gewann er mit 9:3 Punkten, wobei er sich sogar aus einer gefährlichen Lage befreien musste. Den 2. Platz belegte Leon Schäfer in der C-Jugend bis 58 kg. Allerdings musste er nur einen Kampf bestreiten.

Trainer Christian Ege betreut in der Kampfpause Kian Azadeh (Gewichtsklasse bis 31 kg)

Stärkung für die anstehenden Kämpfe v. l.: Noah Glas, Nancy Kaiser, Leon Schäfer und Kian Azadeh.

Trainingsrückblick der Bambini Ringer

Kastenwettziehen im Training

Kian Azadeh.und Nico Kritek zeigten den Kleinen ihr Können

Auch unsere kleinen Bambini Ringer verbesserten fleißig ihre Kraft, Ausdauer und Geschicklichkeit und kämpften bei vielen verschieden Aufgaben und Spielen gegeneinander. Platz 4 gab es für Kian Azadeh, der bei seiner ersten Meisterschaft sein Talent und seinen Kampfgeist bewies.

Nancy Kaiser schließlich trat in der Gewichtsklasse mit 32,1 kg an und errang einen 6. Platz. Gegen ihre Gegnerinnen aus Unterföhring, Augsburg und Penzberg musste sie 5 Kämpfe absolvieren.

Im Dezember trainierten die Bambini Ringer zusammen mit den Schülern und lernten neue Griffe kennen. Alle waren mit Eifer dabei und durften zum Abschluss ein richtiges Wettkampfringen auf der Matte beobachten. Das war spannend und aufregend.

Christine Gailler

Modestoffe & Accessoires
Patchwork-stoffe und Zubehör
HUBER
Patchwork-stoffe und Zubehör
Kurzwaren & Schnitte
Näh- und Stickmaschinen von PFAFF baby lock brother
Reparatur-Service für alle Marken-Nähmaschinen
Weilheim · Schmiedstraße 22 · **Telefon 08 81/24 67** · www.naehzentrum-huber.de

STS
Urlaub
Sport & Travel Service
Untermarkt 19 - Murnau www.sts-murnau.de

Anton Storf
Baubetriebs GmbH & Co Zimmerei KG
Baugeschäft - Zimmerei - Tiefbau
Wir sind seit über 40 Jahren ein kompetenter Partner für Neubau, Umbau, Ausbau und Sanierung
Georg-Rückert-Straße 32, **82398 Polling**
Telefon 0881/7774 ● Fax: 0881/5323

Gute Laune, jede Menge Spaß und sehr viel Freude am Tanzen. So lässt sich wohl am besten die Stimmung beschreiben, die unter den sieben Tanzpaaren herrschte, die an unserem ersten "Bugg-Kurs für Anfänger" erfolgreich teilgenommen haben. An vier Abenden, von Mitte Januar bis Mitte Februar, lernten sie von unserem Übungsleiter, Florian Weidinger, die Grundlagen eines Tanzes, der hier in Deutschland noch weitestgehend unbekannt ist. Was ist aber nun eigentlich dieser "Bugg"?

Der Bugg ist ein schneller und schwungvoller Tanz, aus der Familie der Swing-Tänze. Sein Name leitet sich von "Jitterbug", der Bezeichnung für eine ganze Gruppe von Swing-Tänzen, ab. Zu dieser Gruppe gehören Tänze wie Lindy Hop, Jive und der East Coast Swing. In den skandinavischen Ländern, hauptsächlich aber in Schweden, wurde er in den 1980ern äußerst populär und wird dort seither sogar als Leistungssport auf Turnieren getanzt. Seinen Schwung und seine Geschwindigkeit erhält er dadurch, dass er auf einen 4/4-Takt, mit einer Geschwindigkeit von 120 bis 180 BPM (30 bis 45 TPM) getanzt wird.

Für alle die nun neugierig geworden sind geht es mit einem Dauertrainingsangebot für Bugg, jeweils dienstags, von 18.30 bis 19.30 Uhr, im Rahmen unserer Trainingszeit, weiter.

Erweitert wurde unser Tanzangebot mit einem zusätzlichen Schnuppertraining für "Boogie Woogie". Dieses fand am Sonntag, den 28. Februar 2016 im Spiegelsaal des TSV Vereinsheims, Pollinger Straße 9, statt. Alle Tanz- und Musikbegeisterten waren zu diesem Kurs eingeladen.

Boogie Woogie bietet mit seiner sehr großen Vielfalt an Grundschritt- und Figurenvarianten sowie -stilen für jeden zwischen 6 und 99 Jahren eine Möglichkeit seine Freude an Musik und Bewegung in einem Paartanz auszuleben. Vom schwofigen 4er-Grundschritt bis zum sportlichen 8er-Grundschritt kann jeder Tänzer passend zur Musik, seiner Stimmung und seiner persönlichen Konstitution den oder die Grundschritte wählen, die er möchte. Aufgrund der einheitlichen Grundschrittstruktur (sog. Six-Count) lassen sich die unterschiedlichen Grundschrittvarianten im Tanz mischen, auch zwischen Dame und Herr. Genauso vielfältig, wie die Grundschritte, sind die Figuren, die von einfachen Grundfiguren (z. B. Platzwechsel, Drehungen etc.) bis hin zu anspruchsvollen Akrobatiken reichen.

Natürlich könnt Ihr auch weiterhin bei uns Rock'n'Roll trainieren und tanzen. Hier stehen Euch freitags, von 18.00 - 20.00 Uhr, unsere Übungsleiter in der Sporthalle der Ammerschule, Lohgasse 17, zur Verfügung.

Wer unsere fetzigen Aufführungen gesehen hat, weiß, wie viel Spaß Tanzen macht.

Sechs Schwimmer des TSV Weilheim bei der Oberbayerischen Jahrgangsmeisterschaft in Ingolstadt am 10. Oktober 2015

Vivien Merx (2003) startete über 50 Meter Freistil; hier steigerte sie sich um 5/10. Über 50 Meter Schmetterling war sie eine Sekunde schneller.

Auch Alina Franz (2002) war über diese Strecken am Start. Über 50 Meter Freistil blieb sie knapp über ihrer Bestzeit, über 50 Meter Schmetterling konnte sie sich mit 0:39,0 um zwei Sekunden verbessern.

Elena Sonn (1997) trat ebenfalls über 50 Meter Freistil an und blieb im Bereich ihrer Bestzeit.

Linus Seifert (2000) nahm die 50 Meter Brust in Angriff, wo er in 0:38,5 einen guten fünften Rang belegte.

Elisabeth Braune (1998) konnte sich über 100 Meter Brust und 50 Meter Freistil um 5/10 Sekunden steigern, über 50 Meter Rücken verpasste sie ihre Bestzeit knapp, damit errang sie die Plätze vier, fünf und vier. Über 50 Meter Brust belegte sie den sechsten Platz, deutlich verbesserte sie sich über 100 Meter Rücken (zwei Sekunden) und 200 Meter Brust (ebenfalls zwei Sekunden). Auch über 100 Meter Freistil und 50 Meter Schmetterling verbesserte sie ihre alte Bestmarke um zwei Sekunden und belegte mit 1:06,9 und 0:35,6 die Plätze vier und acht.

Lukas Parockinger (2002) blieb über 50 Meter Rücken, 100 Meter Freistil und 50 Meter Freistil im Bereich seiner Bestzeiten, deutlich steigern konnte sich der 13-jährige Weilheimer über die Schmetterlingsdistanzen, über 200 Meter steigerte über sich um drei Sekunden und holte die Silbermedaille, über 100 Meter war er eine Sekunde schneller und über 50 Meter überzeugte er in 0:35,1.

von li. nach re.: Linus Seifert, Lukas Parockinger, Elena Sonn, Lilly Braune, Alina Franz

Internationales Nikolausschwimmen Kaufering

Gute Leistungen zeigten die TSV Schwimmer beim internationalen Nikolausschwimmen am 5. und 6. Dezember 2015 in Kaufering. Leonie Westenhuber (2006), Viktoria Braun (2006) und Moritz Hoffmeyer (2005) durften bei zwei Starts erstmals Wettkampfluft schnuppern.

Stephanie Westenhuber (2001), Elisa Peichl (2001), Alena Thule (2002) und Alina Franz (2002) gingen über diverse Strecken an den Start und steigerten dabei ihre Bestzeiten um mehrere Sekunden. Dabei war Stephanie Westenhuber über 100 Meter Freistil um zwölf Sekunden schneller, Elisa Peichl verbesserte sich über 200 Meter Freistil um acht Sekunden. Alena Thule absolvierte die 100 Meter Brust zehn Sekunden schneller, Alina Franz steigerte sich über 100 Meter Freistil um acht Sekunden auf 1:15,05.

Auch Luise Dalheimer (2004) verbesserte ihre persönlichen Bestzeiten bei einigen Starts, über

50 Meter Rücken holte sie in 0:41,18 die Silbermedaille.

Elena Sonn (1997) gelang bei allen zehn Starts ein Podestplatz. Wobei sie über 200 Meter Lagen und 200 Meter Schmetterling persönliche Bestzeit schwamm.

Lukas Parockinger (2002) absolvierte acht Starts mit einigen Bestzeiten, herausragend waren seine Leistungen über 200 Meter Schmetterling in 3:06,75, was eine Verbesserung um zehn Sekunden bedeutete sowie über 50 Meter Schmetterling. Hier erreichte der 13-jährige Weilheimer das Finale der besten Fünf; am Ende stand eine Zeit von 0:34,0 zu Buche.

Bei den abschließenden Mixed Staffeln über 4 x 50 Meter Lagen und 4 x 50 Meter Freistil gingen Sebastian Bleidießel, Lukas Parockinger, Alina Franz und Elena Sonn für den TSV Weilheim an den Start, mussten sich aber der überragenden Konkurrenz geschlagen geben.

von li. nach re. hinten Stephanie Westenhuber, Elena Sonn, Alina Franz, Sebastian Bleidießel¸ vorne: Alena Thule, Elisa Peichl, Lukas Parockinger, Moritz Hoffmeyer

Kreisnachwuchsschwimmen am 20. Februar 2016 in Holzkirchen

Ein guter Start ins neue Jahr gelang den Nachwuchsschwimmern des TSV Weilheim am 20. Februar 2016 in Holzkirchen.

Sarah und Lisa Pusch (2005) gingen zum ersten Mal bei einem Wettkampf an den Start und absolvierten 100 Meter Brust und 100 Meter Freistil. Auch Sina Maertz (2006) war zum ersten Mal dabei, sie belegte über 50 Meter Rücken den zweiten Platz, über 50 Meter Brust wurde sie Vierte und über 50 Meter Freistil Neunte. Leonie Westenhuber (2006) konnte sich über 50 Meter Brust verbessern und erreichte Rang sieben. Über 50 Meter Freistil belegte sie den elften Platz. Viktoria Braun (2006) steigerte sich ebenfalls und belegte über 50 Meter Brust den zweiten Rang. Luise Dalheimer (2004) verbesserte ihre Bestzeit über 100 Meter Rücken um drei Sekunden und gewann in 1:29,85 die Silbermedaille. Über 100 Meter Freistil steigerte sie sich um vier Sekunden und holte ebenfalls Silber. Lukas Parockinger (2002) sicherte sich mit deutlicher Leistungssteigerung über 100 Meter Rücken (1:18,67), 100 Meter Lagen, 100 Meter Freistil (1:08,94) und 50 Meter Schmetterling (0:34,72) den Silberrang, über 200 Meter Freistil gab es Bronze.

li. nach re.: Lisa Pusch, Luise Dalheimer, Sarah Pusch, Leonie Westenhuber, Sina Maertz, Viktoria Braun; hinten: Lukas Parockinger

Trainingsauftakt Stubaier Gletscher

Das Ski-Team hat die Wintersaison am Stubaier Gletscher vom 31.10. bis 2.11. 2015 eröffnet. Zum ersten Training der neuen Saison waren 10 Kinder und 18 Erwachsene im Stubaier. Das Training fand jeden Tag bei strahlendem Sonnenschein und guten Pistenverhältnissen statt. Wie jedes Jahr wurde das Quartier in der Dresdner Hütte aufgeschlagen.

Wintersportbasar

Am 21.11.2015 fand der traditionelle Wintersportbasar der Skiabteilung am Zotzenmühlweg statt. Über 100 Paar Ski und 100 Paar Ski-Schuhe, zahlreiche Snowboards, Stöcke, Helme, Skibrillen und Skibekleidung standen zum Verkauf. Insgesamt wurden rund 500 Artikel angeboten. Die Besucher haben die fachliche Beratung und die professionelle Verkaufsabwicklung des Skiteams sehr geschätzt.

Schnuppertraining

Das Schnuppertraining ist für fortgeschrittene Kinder ab 6 Jahren geeignet und findet jährlich Mitte Dezember in unserem Trainingsgebiet am Hausberg in Garmisch statt. Eltern und Kinder können dabei die Skiabteilung kennenlernen und sich bei den Verantwortlichen der Abteilung informieren. Die Teilnehmer am Schnuppertraining fahren mit den anderen Kindern der Skiabteilung in den jeweiligen Leistungsgruppen. So lernen sie die anderen Kinder und die Trainer kennen. Am Schnuppertraining der Saison 2015/2016 nahmen 28 Kinder teil. Trainiert wurde in vier Gruppen. Fast alle Schnupperkinder sind jetzt ins Skiteam aufgenommen worden und nehmen an den rund 20 Trainingstagen teil.

23. Kinderskitag

Am 30. Januar 2016 fand bei fast frühlingshaften Wetterverhältnissen am Steckenberg in

Unterammergau der 23. Weilheimer Kinderskitag statt. 35 Mädchen und Jungen nahmen an dieser traditionellen Veranstaltung teil. Ausrichter waren die Skiabteilung und der DAV Sektion Weilheim. Laufbestzeiten setzen die Mitglieder der Skiabteilung Oliver Selbach mit 47:13 und Mauda Michel mit 44:57. Als Preise gab es für die drei Bestplatzierten Pokale und für alle Kinder Urkunden.

Kreiscup 2016 Riesenslalom am Kreuzwankl in Garmisch

Geplant war der von der Skiabteilung ausgerichtete Riesenslalom am Kreuzwankl in Garmisch als letztes Kreiscuprennen der Saison. Durch die wetterbedingten Absagen der drei vorherigen Rennen, die in Unterammergau stattfinden sollten, wurde er das erste Kreiscuprennen 2016.

237 Teilnehmer aus 18 Vereinen waren bei hervorragenden äußeren Bedingungen am Start. Das Skiteam mit 17 Läufern gestartet, zeigte mit vielen vierten und fünften Plätzen eine gute Mannschaftsleistung, aus der Mauda Michel mit ihrem 2. Platz hervor trat. Fünf Weilheimer Läufer (Leopold Beer, Ramona Feierabend, Thomas Thorp Luca Trackner, Leander Walchshöfer und Maximilian Piel) traten das erste Mal im Kreiscup an. 30 Helfer vom Skiteam waren auf und an der

Rennstrecke im Einsatz, um den Rennläufern und Betreuern eine tolle Veranstaltung zu bieten.

Skiabteilung - Informationen:

Alle Informationen zu Trainingszeiten, Skigymnastik, Skirennen gibt es unter www.ski-weilheim.de. Kontakt: info@ski-weilheim.de

Nach den Sommerferien starteten wir mit dem Vorbereitungen für unsere 2. Gürtel-Prüfung des Jahres. Am 3. November zeigten dann 19 Prüflinge ihr Können und konnten den nächsten Schülergrad erreichen. Die höchste Graduierung bekam Nick Huber mit dem 2. Kup (2. höchster Schülergrad).

Danach liefen die Vorbereitungen für die Bayerische Meisterschaft Zweikampf. Die Abteilung hatte die Ehre, das Turnier am 21. November auszurichten. Rund 700 Aktive, Offizielle und Zuschauer waren in der Jahnhalle vor Ort. Mit spannenden Kämpfen konnte man zu Recht von einer gelungenen Veranstaltung sprechen. Für das Jahr 2016 ist Weilheim wieder Ausrichter. Das Turnier findet am Samstag, 19. November 2016 von 10 - 20 Uhr in der Jahnhalle Weilheim statt.

Robert Reiter
Abteilungsleiter Taekwondo

Leistungssport

Auf dem ersten Turnierwochenende nach den Sommerferien gelang es Peter und Birgit Handel in Königsbrunn mit einem vierten Platz im Standardtanzen bei den Senioren III in der C-Klasse die letzten noch benötigten Aufstiegspunkte zu sammeln und in die B-Klasse aufzusteigen. In der gleichen Klasse, jedoch in der Hauptgruppe holte das Jugendpaar Jonas Kaps/Alexandra Muss in Königsbrunn gleich mal den Turniersieg.

Eine Woche später wurde das junge Paar auf den U18-Landesmeisterschaften im Standardtanzen in Fürth seiner Favoritenrolle gerecht und gewann die Jugend C-Meisterschaft und wurde zudem mit dem Aufstieg in die B-Klasse belohnt. Ein zweites Weilheimer Paar war sogar noch erfolgreicher. Das Juniorenpaar Andreas Weibert/Laura Leiman musste sich bei den Junioren I / C-Klasse gegen fünf Paare des ausrichtenden Vereins, dem Tanzsportclub Rot-Gold-Casino Nürnberg der für seine ausgezeichnete Jugendarbeit bekannt ist, durchsetzen. Umso größer war dann die Freude, als das junge Paar als Sieger aufgerufen wurde. Mit dem Sieg in der Tasche gelang auch der Titelgewinn bei den Junioren II und den Junioren I/B-Klasse und der Aufstieg in die B-Klasse. Ein für die TSA derartig erfolgreicher Tag mit vier Landesmeistertiteln wird wohl einzigartig bleiben.

Am ersten Oktoberwochenende konnte sich das erst seit kurzem tanzende Standardpaar Christopher Roth/Moana Bauer beim TTC München in der Hauptgruppe/D-Klasse für die Endrunde qualifizieren und mit einem vierten Platz gut platzieren.

Von sich reden machten zwei Wochen später wieder Jonas Kaps/Alexandra Muss auf dem Franken-Dance-Festival in Roth mit einen dritten Platz in der Jugend C-Klasse, womit sie zeigten, dass sie auch in der Lateinsektion vorne mitmischen können.

Der Turnierhöhepunkt im Oktober war aus TSA-Sicht der Pfaffenwinkelcup in der Weilheimer Stadthalle. Auf dem für Breitensportwettbewerbe und Standardturniere für die Senioren II, D- bis A-Klassen, eingeladen wurde. Dank der acht Paare aus Weilheim, unter denen manche sich zum ersten Mal auf einen derartigen Wettbewerb wagten, waren die Breitensport-Startfelder sehr gut besetzt und Doppelstartmöglichkeiten wurden ausgiebig genutzt. Von den Weilheimern waren 4 in der Endrunde der Newcomer vertreten und erreichten die folgenden Platzierungen: 3. Martin Korak/Christine Hübler, 5. Michael Assam/Christine Schwarz, 6. Berthold und Valinja Bauer; 8. Stefan und Angela Olschewski. Bei den Senioren wurden Martin Korak/Christine Hübler zweite, und Michael Asam/Christine Schwarz erreichten den 5. Platz. In der C-Klasse tanzten Michael und Monika Marschall ihr erstes Turnier und übertrafen alle Erwartungen mit einem zweiten Platz, Achim und Monika Brand wurden fünfte. In der B-Klasse konnten sich Peter und Birgit Handel, erst seit kurzem aufgestiegen, über den vierten Platz von sechs Paaren freuen.

Ende November trafen sich die U18-Paare zum Bayernpokalfinale im Vereinsheim des TSC Savoy München. Auf der siebten und letzten Turnierveranstaltung konnten Ole Graf/Diana Vollmann bei den Standardtänzern der Junioren II, C-Klasse, den zweiten Platz erreichen und unter Beweis stellen, wie gut sie sich verbessert hatten.

SCHUHE-SPORT MODE
HAPFELMEIER

Zeit für Outdoor

Internet: www.hapfelmeier.de

@hapfelmeier

Unsere Filialen:
- Weilheim
- Kempten
- Kaufbeuren
- Garmisch-Partenkirchen

In der Gesamtwertung konnte die TSA zwei Bayernpokalsieger stellen: Andreas Weibert/ Laura Leiman holten den Pokal bei den Junioren I C und B, Jonas Kaps/Alexandra Muss in der Jugend C, jeweils Standard. Letztere erreichten bei den Lateinern zudem den dritten Platz. Das besondere Schmankerl für die Erstplatzierten war ein Gutschein für ein Training mit einem Weltklassetrainer.

Mit Lob seitens des Landestanzsportverbandes endete am 13. Februar die in der Weilheimer Stadthalle "toll ausgerichtete Meisterschaft" der S-Klassen-Lateinpaare der Hauptgruppen, Senioren I und II. Die mit über 400 Gästen ausverkaufte abendliche Ballveranstaltung eröffnete die Weilheimer Tanzformation "Sixteen to Sixty" mit ihrer erstmal aufgeführten neuen Choreographie und brachte mit schön gestalteten Bildern im Wechsel verschiedener Tänze das Publikum in Stimmung.

Die anschließende Endrunde der Senioren II leitete einen spannenden Turnierabend ein, auf

dem mit Christian und Tanja Dick ein Weilheimer Paar dabei war. Nach zwanzigjähriger Tanzpause wagten sie sich gleich auf einer Meisterschaft wieder aufs Parkett und landeten auf dem fünften Platz, nur einen Punkt hinter den Vierten. Mit den Darbietungen der Hauptgruppe steuerte der Abend dem Höhepunkt zu, nicht nur aus tänzerischer Sicht, sondern auch durch eine Bombenstimmung mit kaum endenden Applaus. Das neue Meisterpaar, Andrzej Cibis/Victoria Kleinfelder vom TTC München bedankte sich mit einem Ehrentanz.

Von dieser überaus gelungenen Veranstaltung hatte unser Jugendpaar Jonas Kaps/Alexandra Muss wohl einen Motivationsschub mitgenommen, denn am darauffolgenden Tag holten sie, nach dem Landesmeistertitel im Herbst in den Standardtänzen/C-Klasse, und wieder in Fürth, bei den Lateintänzern den Titel in der C-Klasse und wurden erneut mit dem Aufstieg in die B-Klasse belohnt. Dies bei prächtiger Stimmung in der Halle, zumal sie - so Jonas - auch von Fanclubs anderer Vereine angefeuert wurden.

Das Wochenende vom 20./21. Februar bot den Seniorenstandardpaaren beim traditionellen "Würmpokal" des TV Stockdorf Gelegenheit für die anstehenden Landesmeisterschaften in Königsbrunn Routine einzuholen. In der C-Klasse der Senioren III tanzen die Weilheimer Joachim und Monika Brand sowie Michael und Monika Marschall bei einem, dank Tänzern aus Österreich und Baden-Württemberg, beachtlich großen Starterfeld von 18 Paaren bravourös auf den zweiten bzw. dritten Platz. Das anschließende Turnier der Senioren II mit sogar 21 Paaren konnten sie mit dem vierten bzw. sechsten Platz abschließen. Beachtenswert ist der zwei Wochen zuvor ebenfalls bei den Senioren II ertanzte 2. Platz für Michael und Monika in Ebersberg beim "EbersBergKristall"-Turnier.

Vaillant
Innovationspartner

Abele
Haustechnik

Abele – Wärmekomfort mit Weitblick

Bevor Sie zum Sport gehen, sollten Sie sich anständig aufwärmen! Als zertifizierter Vaillant Innovationspartner helfen wir Ihnen dabei. Mit zukunftsweisender Heiztechnik, kompetenter Beratung und umfassendem Service. Nur bei uns bekommen Sie die 5-Jahres-Garantie auf alle Vaillant Geräte der Generation Effizienz. Und auf Wunsch richten wir auch noch das komplette Bad ein.

Abele – Ihr Innovationspartner für Heizung und Sanitär im Pfaffenwinkel.

Abele GmbH | Holzhofring 22 | 82362 Weilheim
Tel.: 08 81/93 50-0 | Fax: 08 81/93 50-50
www.abele.eu | info@abele.eu

Harrer.

Ihr Energielieferant.
www.harrer.biz

Ihr Energielieferant vor Ort.

NEU: Strom + Erdgas + Pellets

Produkte:
Heizöl EL . Premium Spar-Heizöl . Heizöl Schwefelfrei
SuperDiesel Plus . AdBlue
Automotive Schmierstoffe . Industrieschmierstoffe
Sonderkraftstoffe . Chemie
Energiemanagement
Strom . Erdgas . Pellets

Harrer. Ihr Energielieferant.
Mineralöl Harrer GmbH
Am Öferl 7
82362 Weilheim
Telefon 08 81/25 55
Fax 08 81/6 96 62
info@harrer.biz . www.harrer.biz

In der A-Klasse der Senioren III gelang Thomas Koterba/Karin Wagner mit einem dritten Platz ein starkes Debüt. Beide waren bereits in jungen Jahren dem Turniertanzen verschrieben, wobei Karin sogar auf höchstem Niveau erfolgreich war und jetzt mit Thomas nach 36-jähriger Tanzpause den Wiedereinstieg wagte. Tags darauf gelang in Karlsfeld beim "Horst und Ilse-Dore Galke-Gedächtnis-Wanderpokal" sogar der erste Turniersieg.

Breitensport- und Gesellschaftsgruppen

Das Training für den Breitensport gestaltet sich sehr vielschichtig und bietet für Einsteiger und Erfahrene jeweils passende Angebote. Die Gruppen bauen vom sportlichen Anspruch her auch aufeinander auf; so können sich die Mitglieder zielorientiert von Beginn an weiterentwickeln.

Die Einsteigergruppe I am Donnerstag von 19 - 20 Uhr im Sportzentrum ist die erste Anlaufstelle für Absolventen von Tanzkursen der TSA und für Wiedereinsteiger, die ihre erworbenen Kenntnisse vertiefen bzw. wieder auffrischen wollen. Trainiert werden sie von Ehepaar Peter und Birgit Handel. Die Einsteigergruppe II, geleitet von Beatrice Voglrieder, ist die Anlaufstelle für Absolventen der Einsteigergruppe I und für fortgeschrittene Wiedereinsteiger, wobei solide Grundkenntnisse in Standard- und Lateintänzen vorausgesetzt werden. Das Training findet jeweils Donnerstag von 20.00 - 21.15 im Sportzentrum statt. Die Gesellschaftsgruppen I und II werden vom Tanja Geulen in Standard sowie Alex Raith in Latein trainiert. Das Training findet jeweils am Montag 18.30 - 19.30 und 20 - 21 Uhr in der Sporthalle der Ammerschule statt. Voraussetzung für die Gesellschaftsgruppe I ist mindestens Silberniveau, für die Gruppe II Goldniveau gem. den Verleihungsbedingungen des LTVB für die DTSA. Die Gruppen sind regelmäßig sehr gut besucht, besonders die Gruppe II. Sie stellt auch die Gruppe mit den meisten Mitgliedern dar und bildet für viele die Stammgruppe. Die Gruppe eignet sich daher besonders für Paare mit mehrjähriger Praxis, die ihren Sport auf höherem Niveau, jedoch ohne Wettbewerbs - bzw. Turnierambitionen ausüben wollen.

Für Breitensport-Interessenten bieten die Trainer jeweils am Montag nach dem regulären Training ab 21 bis 22 Uhr in regelmäßigen Abständen mit der Gesellschaftsgrupe III noch ein Techniktraining an. Dort werden Schritte und Figuren in ihre Einzelkomponenten zerlegt, mit Takt sowie Rhythmik in Übereinstimmung gebracht und Bewegungsabläufe im Detail geübt. Das Techniktraining stellt die Überleitung zum Training der Leistungsgruppe I am Freitag von 20 - 22 Uhr in Ammerschule dar. Teilnehmer sind Turnier- und Breitensportpaare der TSA, Gastpaare und Paare, die sich auf Breitensportwettbewerbe oder den Turnierbetrieb vorbereiten.

DTSA-Abnahme

Am Samstag, den 28. November 2015 richtete der Tanzsportclub TSC Tölzer-Land die Abnahme des Deutschen Tanzsportabzeichens "DTSA" aus. Die Leistungen wurden vom lizensierten Abnehmer Christian Halmheu vom Tanzsportclub Unterschleißheim abgenommen. Alle 28 Weilheimer Teilnehmer haben die Abnahme auf Anhieb bestanden: Die Teilnehmer der TSA ertanzten 6x Bronze, 14 x Silber, 1 x Gold, 1 x Gold Wiederholung, 6 x Gold mit Kranz Wiederholung, eine Auszeichnung für mindestens 5-malige Teilnahme. Eine tolle Bilanz und Zeichen des hohen Engagements der TSA quer durch alle Gruppen. Die TSA freut sich auf die nächste

Freizeit - Mobilität - Lösungen

RADL BIMBO

82362 Weilheim - Rathausplatz 13
Tel. 0881/4179980
Fax 0881/4179981

Zeitlosmobil®

Lassen Sie sich von uns Ihr Wunschrad bauen!
Geben Sie sich nicht mit weniger zufrieden!

TSV 1847

Hier könnte Ihre Werbung stehen. Sie unterstützen damit die Jugendarbeit und die Arbeit im TSV Weilheim.

Kontakt 0881-3394

BERATUNG · PLANUNG · EINBAU

MEISTERBETRIEB

- Sanitär
- Heizung
- Solar

BAD & DESIGN

Besuchen Sie unsere Ausstellung!

Obere Stadt 13
82362 Weilheim
Tel. 0881/638181
Fax 0881/638182
www.badunddesign.de
mail@badunddesign.de

Abnahme beim Nachbarverein GTC Murnau in Riegsee.

Workshops

2015 fanden 9 Hobby- bzw. Breitensportworkshops statt: 2 x Discofox mit Birgit und Paul Handel, 2 Salsa-Anfänger-WS und 3 Salsa-Fortgeschrittenen-WS jeweils mit Petra Schmidt vom TC Murnau mit Ihrem Tanzpartner Sven aus München und 2x Tango Argentino mit den Trainern Gustavo und Gabi Gomez aus Argentinien/Bayern. 2016 sind bereits 2 Salsa- und 1 Discofox-Workshop fest gebucht (nähere Informationen auf unserer Homepage unter www.tanzen-weilheim.de), weitere Salsa- und Discofox-Workshops folgen in der zweiten Jahreshälfte.

Die Workshops sind sehr beliebt, gut besucht und stiften Identifikation mit der TSA. Aus sportlicher Sicht ergänzen sie das Tanzprogramm. Bei der Salsa hat sich inzwischen eine Rueda-Gruppe aus erfahrenen Tänzern und Tänzerinnen gebildet, die beim Tag des Tanzes ihren ersten Auftritt hatten.

Damit die Inhalte der Workshops nicht verloren gehen, können die Tänze z. B. beim geführten Training an jedem 2. Dienstag abends in der Sporthalle der Ammerschule mit erfahrenen Paaren wiederholt und geübt werden.

Formation

Als weiteres interessantes Angebot gibt es die Formationsgruppe "Sixteen to Sixty", die von Paul und Birgit Handel trainiert wird. Das Training findet jeden Donnerstag ab 20.45 Uhr im Mehrzweckraum, anschließend von 21.15 bis 22.00 Uhr im Spiegelsaal statt.

Formationen haben eine lange Tradition in der TSA: Seit über 15 Jahren bestehen Tanzformationen mit unterschiedlichen Choreografien und Besetzungen für Jugend und Erwachsene , die vom verstorbenen Trainer Wolfgang Hauser ursprünglich ins Leben gerufen wurden.

Die derzeitige Formation besteht aus 8 Paaren, ursprünglich in einer Mischform aus Jugendlichen im Alter von 16 Jahren bis zu Senioren mit 60 Jahren - daher auch unser Name "Sixteen to Sixty". Wir sind eine Latein-Standardformation mit unterschiedlichen Bildern und Linedance-Elementen. Ziel der Formation ist im Team eine unterhaltsame und abwechslungsreiche Show darzubieten.

Diese wird mehrmals pro Jahr zu unterschiedlichen Veranstaltungen präsentiert, zuletzt anlässlich der Bayerischen Meisterschaft in Latein am 13. Februar als Auftakt der abendlichen Ballveranstaltung. In Ergänzung zu den Auftritten bietet die Formationsgruppe - mit wünschenswerter Verstärkung von Nicht-Formationsmitgliedern - zu verschiedenen Gelegenheiten Tanzdemonstrationen an, um wiederum die TSA zu repräsentieren und für den Tanzsport zu werben.

Massimo
Pizzeria & Trattoria

Sole Cuore e Fantasia
Sonne Liebe & Phantasie

Jahnstr. 2
82362 Weilheim i. OB.

Tel. 0881 92 57 200

Anlagenbau Oberland
GmbH & Co. KG
Heizung-Rohrleitungsbau-Sanitär
Am Sportplatz 1 82386 Oberhausen

Herren

Überwiegend positiv ist das Fazit der Herrenmannschaften gegen Ende der Saison 2015/2016. Turbulent verlief die Rückrunde bisher für die 1. Herrenmannschaft in der Oberbayernliga-West. Nachdem das Team eine Niederlage und ein Unentschieden gegen die direkten Nichtabstiegskonkurrenten aus Murnau und Pentenried hinnehmen musste, folgten starke Leistungen in den darauf folgenden Partien. So gelang ein überraschend deutlicher 9:2-Erfolg gegen den ESV München Freimann und ein hart erarbeiteter 9:7-Sieg gegen den SV Zuchering. Zusammen mit einem kampflosen 9:0 gegen den TSV Gräfelfing scheint somit das Ziel des Klassenerhalts so gut wie erreicht zu sein.

Fast unvermeidbar erscheint dagegen der Abstieg aus der 2. Bezirksliga für die 2. Garnitur des TSV Weilheim, welche derzeit den vorletzten Tabellenplatz einnimmt. Der Abstand zu den anderen Mannschaften der starken Liga ist groß und personelle Probleme erschweren die Situation während der ganzen Saison.

Die 3. Herrenmannschaft belegt aktuell den letzten Nichtabstiegsplatz in der 1. Kreisliga. Aufgrund eines komfortablen Vorsprungs zu den Verfolgerteams und den noch anstehenden, aussichtsreichen Partien ist der Klassenerhalt aber sehr wahrscheinlich.

Spannend verlief die Rückrunde der Saison 2015/2016 bisher für die 4. Herrenmannschaft. Durch einen kürzlich erzielten 9:4-Erfolg gegen den TTC Penzberg II belegt das Team aktuell den 6. Tabellenplatz in der 2. Kreisliga. Mit einem Sieg im Spiel gegen den TSV Murnau V kann der Abstand zu den Abstiegsrängen vergrößert und ein mittlerer Tabellenplatz gesichert werden.

Die 5. Herrenmannschaft rangiert zwar derzeit auf dem letzten Tabellenplatz in der 4. Kreisliga für 4er Mannschaften, allerdings formt sich die Mannschaft aufgrund von Neuzugängen und jugendlichen Ersatzspielern kontinuierlich und kann daher positiv in die Zukunft blicken.

Jugend

Herausragende Erfolge verzeichneten unsere Jugendlichen bei den Kreisminimeisterschaften in Oberammergau. In der ältesten Altersklasse (AK 1) wurde Sebastian Meyer Sieger vor seinen

Die Teilnehmer der Kreisminimeisterschaften in Oberammergau

Vereinskollegen Jonathan Ruff und Pirmin Zupfer. In der AK 2 gewann souverän Christian Widder vor Miran Temori und Noah Fuchs.

Die AK 3 dominierte David Bruns und gewann ohne Satzverlust die Meisterschaft. Gleiches gelang Anna-Marija Juric in der AK 2 der Mädchen. Alle oben genannten Kinder haben sich damit für die Bezirksminimeisterschaft in Voburg qualifiziert.

Tolle Platzierungen erreichten in der AK 2 außerdem Tobias Wagner (Sechster), Dominic Sailer (Siebter) und Kevin Wiegler (Neunter).

Beim 1. Bezirksbereichsturnier in Peiting waren unsere Mädchen auch dieses Jahr wieder vorne dabei. So schafften es Jutta Kraus und Jennifer Himmelstoß in ihrer Altersklasse auf die Plätze zwei und drei. Bei den Schülerinnen B war Daniela Kraus nicht zu bremsen und holte sich den Turniersieg. Bei den Buben spielten auf Weilheimer Seite Christian Widder und Felix Bulitta in der Schülerklasse B. Am Ende des Turniers belegte Christian einen tollen 11. Platz und Felix landete sogar auf den 2. Platz.

v.l.: Katharina Lehmann, Natalie Bulitta, Daniela Kraus

Ganz prima läuft es für die Bambinis in der Saison. Nach der Vorrunde lagen sie auf dem 1. Platz. Mit zwei weiteren Siegen in der Rückrunde ist die Mannschaft immer noch auf Meisterschaftskurs.

Unsere Mädchen I führt ebenfalls die Tabellenspitze in der Bezirksliga an. Allerdings stehen hier noch einige schwere Aufgaben aus. Die Meisterschaft hingegen hat die Mädchenmannschaft II bereits sicher in der Tasche. Daran würde sich auch durch eine Niederlage beim letzten Spiel der Saison gegen den Tabellenzweiten aus Birkland nichts ändern, da unsere Mädchen dank des besseren Spielverhältnisses nicht mehr eingeholt werden können.

Auch unsere Jungs schlagen sich hervorragend in ihren jeweiligen Ligen. So befindet sich die dritte Jungenmannschaft momentan auf dem 6. Platz in der 3. Kreisliga. Zuletzt konnte der Tabellenführer aus Birkland mit 8:6 besiegt werden. Der Mannschaft ist noch viel zuzutrauen und eventuell springt am Ende der Saison sogar noch der dritte Tabellenplatz heraus.

Unsere 2. Garde hat diese Platzierung in der 2. Kreisliga momentan bereits erreicht. Falls kein verletzungsbedingter Ausfall die Mannschaft schwächt, sollte bis zum Ende der Saison dieser Platz gehalten werden können.

In der höchsten Kreisliga spielt unsere 1. Jungenmannschaft und steht derzeit auf dem vierten Platz. Auch hier ist der dritte Tabellenplatz noch in greifbarer Nähe. Entscheidend wird hier voraussichtlich das Spiel gegen den Tabellennachbar aus Murnau sein.

Matthias Schwaighofer,
Waldemar Bulitta

Gerätturnen/Kunstturnen

Kunstturnen männlich:
Am Wochenende 19. - 20. September gingen im hessischen Gießen die Deutschen Meisterschaften über die Bühne. Mit Nicolai Ullrich war auch ein Turner des TSV Weilheim am Start. Nach einigen Fehlern zu Beginn des Wettkampfes konnte sich Nicolai noch einmal steigern und zeigte im weiteren Wettkampfverlauf keinerlei Nerven. Am Ende belegte Nicolai den 20. Platz. Deutscher Meister wurde mit deutlichem Abstand der stark turnende Fabian Hambüchen.

Deutsche Meisterschaft: Nicolai Ullrich und Trainer Michael Krocka

Das Team "Exquisa Oberbayern", das der Weilheimer Manuel Förster an den Geräten Boden, Sprung und Reck unterstützte, zeigte in der vergangenen Saison konstant starke Mannschaftsleistungen. 6 von 7 Wettkämpfen wurden gewonnen und so holte sich das Team verdient den Meistertitel in der 2. Bundesliga-Süd. Bei der Relegation um den Aufstieg in die 1. Bundesliga ging es gegen die Siegerländer KTV, einen starken Gegner. Die "Exquisas" waren hoch motiviert und riskierten alles. Am Ende musste sich das Team jedoch mit 51:24 doch recht deutlich geschlagen geben, wodurch Manuel und Co. die 2. Bundesliga wieder bereichern wird.

Die Mannschaft, "TSV Exquisa Weilheim", die im vergangenen Jahr in der Bayernliga startete, ging mit den Weilheimer Turnern Moritz Kraus, Sergej Gerasimov, Manuel Vicario, Joachim Lochstampfer, Daniel Hütter und Felix Zäuner an den Start. Unterstützt wurde sie wieder von den Tölzern Mathias Kuntze-Fechner, Nikolai Wolf und Sebastian Siegl sowie dem Mittenwalder Stefan Schmitz. Mit dem fünften Tabellenplatz am Ende des vierten Wettkampftages schafften sie den Klassenerhalt.

Team Exquisa Oberbayern

Michael Krocka konnte am 26. September mit dem Team des bayerischen Turnverbandes den Titel beim Deutschlandpokal der Senioren in der Altersklasse 45+ erfolgreich verteidigen. Michael hatte drei Geräteeinsätze, wobei er beim Seitpferd, dem schwächsten Gerät der Bayernmannschaft, die beste Mannschaftswertung holen konnte. Die diesjährige Mannschaft bestand aus 6 Turnern, darunter auch der Mittenwalder Stefan Schmitz, der nach wie vor für die Bayernligamannschaft des TSV Weilheim startet.

Als Mitglied des Turnteams Unterhaching konnte Felix Zäuner im vergangenen Jahr den Titel des oberbayerischen Mannschaftsmeisters erringen. Besonders gute Leistungen in der Altersklasse 11/12 zeigte Felix mit der Tageshöchstwertung am Sprung. Bei den zwei Wochen später stattfindenden bayerischen Mannschaftsmeisterschaften erreichte Felix Zäuner in der Altersklasse AK 11/12 mit der Kombi-Mannschaft Unterhaching-Weilheim den 2. Platz.

Fördergruppe weiblich

Trainingslager St. Pölten

Nach der verdienten Sommerpause ging es für 17 Turner/innen, 3 Trainer/innen und zwei Begleiter ins niederösterreichische St. Pölten, um sich dort 4 Tage (8. - 11. September) intensiv auf die ansteh-enden Wettkämpfe vorzubereiten. Im Sportzentrum Niederösterreich sind Trainingshalle, Unterkunft und Essensbereich in einem großen Sportkomplex untergebracht, sodass ein optimales Training in toller Umgebung möglich ist. Die Turnerinnen trainierten trotz Muskelkater und Müdigkeit fleißig an ihren Übungen sowie neuen Elementen.

Am 26./27. September ging es nach Veitshöchheim um in die zweite Saisonhälfte zu starten. Am Samstag ging es für die beiden Weilheimer Turnerinnen Pia Eyring (11. Platz) und Emilie Roesler (15. Platz) in der Altersklasse 9 um die Bayerische Meisterschaft. Am Sonntag wurde das Landesliga-Finale ausgetragen. Mit dabei waren Celine Baum, die mit der Aktivenmannschaft des TV Erlangen am Ende den 4. Platz belegte, sowie die Schülerinnenmannschaft des TSV Weilheim mit Annica Baum, Paulina Resch, Dorothea und Rebekka Lochstampfer, Janina Dorsch, Emilie Roesler, Pia Eyring sowie der Penzbergerin Lena Schnappinger. Nach einigen Stürzen am Schwebebalken belegte das Team am Ende ebenfalls den undankbaren 4. Platz.

Am 11. Oktober wurden in Unterföhring die Oberbayerischen Mannschaftsmeisterschaften in der LK2 ausgetragen. Mit dabei waren zwei Teams des TSV Weilheim. Im Wettkampf der Jahrgänge 2003 - 2006 gingen die Turnerinnen Laura Huber, Laura Leiman, Pia Eyring, Jennifer und Janina Dorsch und Emilie Roesler an den Start. Im Wettkampf der Jahrgänge 1999 - 2002 startete die Weilheimer Mannschaft mit Annica und Celine Baum, Paulina Resch, Eva Perwitzschky und der Penzbergerin Eve Meier. Am Ende durften sich die Turnerinnen, Trainer und mitgereisten Eltern über zwei oberbayerische Vizemeistertitel freuen.

Für Annica Baum war 2015 ein besonders erfolgreiches Turnjahr. Aufgrund ihrer guten Leistungen wurde die 14-jährige für den Bundespokal der Landesturnverbands-Mannschaften in Halle an der Saale nominiert. Annica zeigte am Sprung einen guten Tsukahara gehockt in den sicheren Stand und kam am Stufenbarren sicher durch ihre Übung mit

Obb. Mannschaftsmeisterschaft

Bundespokal Annica Baum

Konter, freier Felge in den Handstand, Riesenfelgen und Schraube Abgang. Nach einem guten Wettkampf belegte die bayerische Auswahlmannschaft mit gerade mal 0,7 Punkten Rückstand den undankbaren 4. Platz. Annica Baum durfte außerdem im vergangenen Jahr das Team des TSV Tittmoning III in der Regionalliga-Süd unterstützen. In Ludwigsburg-Hoheneck (18. Oktober) kam sie an allen vier Geräten zum Einsatz und erturnte wichtige Punkte für das Team. Der 3. Platz brachte ihnen den Startplatz für das Aufstiegsfinale in die 3. Bundesliga ein. Am 28. November ging es mit Annica zum Aufstiegsfinale in Bühl. Annica hatte an diesem Tag leider etwas mit ihren Nerven zu kämpfen und konnte ihre Leistungen aus den letzten Wett-kämpfen nicht bestätigen. Am Ende belegte das Team den 4. Platz.

Gerätturnen weiblich

Am 24. Oktober ging es für die Gerätturnerinnen des TSV Weilheim nach Bad Tölz, um am Bayernpokal Mannschaftsentscheid des Turngau Oberland teilzunehmen. In der Jugend C starteten gleich zwei Weilheimer Mannschaften. Die 1. Mannschaft mit Marthe Bernhardt, Hanna Kilian, Lara Meir, Eva Perwitzschky und Lian Timoori zeigte sehr stabile Übungen an allen vier Geräten. Am Ende durfte sich das Team über den 1. Platz vor dem Team des TV Bad Tölz und der 2. Mannschaft des TSV Weilheim freuen. Trotz nicht optimaler Leistungen holte sich die Mannschaft der Jugend D mit Fiona Frank, Julia Frank, Laura

Gauentscheid Jugend D

Huber, Selina Huber und Luisa Schierlinger recht deutlich (mit 16 Punkten Vorsprung) den Sieg. Die beiden Mannschaften qualifizierten sich damit für den Regionalentscheid, der am 14. November in Unterföhring ausgetragen wurde. Für die meisten Turnerinnen war dies der erste Wettkampf auf Bezirksebene - groß war die Nervosität. Trotz ordentlicher Leistungen belegte das Team der Jugend D am Ende den etwas undankbaren 4. Platz. Laura Huber kam in der Einzelwertung unter die Top Ten (Platz 8). Die Turnerinnen der Jugend C zeigten schöne Übungen an den vier Geräten und belegten am Ende den 6. Platz.

Parkour

"Bayern, des samma mia!" - Unser neues Programm mit diesem Titel haben wir zum ersten Mal auf dem TSV Sportfest zeigen können. Dass unser Team die neue Nummer auch bei dem Handball Eröffnungsspiel und in Murnau in der Halle des Staffelsee Gymnasiums beim Bayern-Liga Basketball Eröffnungsspiel zeigen konnte war super. Mit der verfilmten Version haben sich die Jungs im selben Jahr wieder bei dem DAK-Videocontest beworben und in beiden Kategorien den 2. Platz belegt. Am 13. September konnten wir dann das Jahr mit unserem GOP-Spiderman-Auftritt ausklingen lassen.

Basketball Eröffnungsspiel

Zudem haben einige unserer Jungs dieses Jahr auch wieder mit großem Erfolg am Deutschen Sportabzeichen teilgenommen und insgesamt sieben Mal das Abzeichen in Gold erhalten."

Rhönradturnen

Auf den Süddeutschen Meisterschaften in Rimpar, die auch als Qualifikationswettkampf für die Deutschen Titelkämpfe gelten, konnte sich unser Max Brinkmann souverän mit seiner überragenden Spiraleübung und einer sehr guten Leistung in der Geradekür und der Höchstnote am Sprung durchsetzen. Die Mannschaft des TSV Weilheim mit Eveline Heck, Max Brinkmann, Karina Peisker und Johannes Keller (Göppingen) kam mit einer guten Leistung auf Platz 3 und hatte sich damit zum ersten Mal für die Deutschen Mannschaftsmeisterschaften qualifiziert.

Am Deutschladpokal in Flensburg gewann Florian Weiss mit der Mannschaft des BTV!

Vaganti

Neun Mal ausverkauft waren VAGANTIs "Hinterhofhelden"! An zwei Wochenenden im November 2015 rollte VAGANTI seinem Publikum wieder einmal den roten Teppich aus.

Das artistische Theater "Hinterhofhelden" erzählte die bewegte Geschichte von NiNo, einem arglosen, liebenswürdigen Einzelgänger, der vom Ernst des Lebens überrumpelt als

Hinterhofhelden 2

Teppichträger nach seinem Platz in der Gesellschaft suchte. Doch trotz aller Mühen verlor er bald den Teppich unter den Füßen und stolperte geradewegs hinein in eine kuriose Welt, die phantastische Welt hinter der Fassade.

Eine leichtfüßige Inszenierung, in der VAGANTI zusammen mit befreundeten Künstlern und Musikern wie immer gekonnt ein Rad schlug zwischen artistischer Körperkunst und frecher Situationskomik, zwischen Kunst und Klamauk, zwischen Musik und Muskeln, zwischen Eleganz und Bodenständigkeit.

"Törggelen": Gesellschaftsabend

Im Oktober veranstaltete die Turnabteilung ihren jährlichen Gesellschaftsabend. Über 80 Leute fanden sich im TSV-Sportzentrums ein, um gemütlich beisammen zu sitzen und Südtiroler Spezialitäten zu genießen. Viel Applaus erhielt die Irish-Folk-Gruppe des Gymnasiums

Weilheim, "Rowan Tree Hill", die den Abend musikalisch untermalte.

An diesem Abend fand zudem die Verleihung der Sportabzeichen 2015, die von Jürgen Kröger übernommen wurde, statt. Das Abzeichen in Gold wurde 83x, in Silber 5x und in Bronze 3x

Verleihung Sportabzeichen

vergeben. Laut Kröger waren es im Vergleich zum Vorjahr leider 23 Teilnehmer weniger, was auf die enorme Hitze des Sommers zurückzuführen ist.

Adventturnen 2015

Am 12. Dezember fand das traditionelle Adventturnen des TSV Weilheim statt. In diesem Jahr waren wieder ca. 300 Aktive in der bis auf den letzten Platz gefüllten Jahnhalle dabei. Rita Holmeier und Stefan Bletschacher führten auch in diesem Jahr wieder durch das fast dreistündige Programm zwischen waghalsiger Akrobatik sowie turnerischen Nummern. "Magic Moments" war in diesem Jahr das Thema des Adventturnens. Die verschiedenen Gruppen der Turnabteilung zeigten dem Publikum tolle Showauftritte.

Adventurnen Aerobic

Skiausflug der Turnabteilung 2016

Zum 13. Mal, und hoffentlich nicht zum letzten Mal, fand am 20. Februar 2016 die Skiausfahrt der Turnabteilung statt. In Rekordzeit waren die Plätze im Bus nach Serfaus-Fiss-Ladis vergeben, was bei der Aussicht auf einen tollen Skitag in einem Traumgebiet zum "Schnäppchenpreis" nicht verwundert! Stimmung und Wetter waren sehr gut. Später war die Sicht etwas eingeschränkt, was dem Spaß auf der Piste keinen Abbruch tat, denn der Schnee war super und das Apres-Ski sowieso! Nur die Rückfahrt zog sich.

Termine 2016:

- 08.04.2016 Jahreshauptversammlung Abt. Turnen mit Neuwahlen
- 11.06.2016 Sommerfest der Turnabteilung
- 19.06.2016 Weilheimer Stadtmeisterschaften & Gaupokal
- 21.10.2016 Gesellschaftsabend der Turnabteilung
- 10.12.2016 Adventturnen

Jugend weiblich

Gleich zwei Teams traten in der Saison 2015/16 bei den U18 an. Unsere Gegner waren Murnau, Penzberg und Unterammergau. Das Team mit den erfahrenen Spielerinnen landete in dieser Gruppe auf dem ersten Platz. Sogar die Umstellung auf das Läufersystem konnte die Mädels nicht bremsen. In unserer Nachwuchs-mannschaft bekamen immer wieder neue Spielerinnen die Chance Wettkampfpraxis zu sammeln. Bis zum letzten Spieltag konnten wir die Leistung deutlich steigern. Die Ergebnisse gegen die etablierten Teams wurden immer enger und das letzte Spiel konnte sogar noch gewonnen werden.

MIXED I

Gestärkt durch unser Beachcamp im Sommer und einem Vorbereitungsturnier ging es in die Hallenspielrunde.

Starker Vorrundenstart in die Saison 2015/2016. Das erste Spiel begann gleich gegen die "Zweite" Weilheimer Mannschaft und ging mit einem 3:0 Sieg an die "Erste". Beim folgenden Spiel gegen Herrsching ließen wir auch nichts anbrennen und gewannen auch hier mit 3:0. Beim dritten Spiel gegen die starken Iffeldorfer verloren wir denkbar knapp - mit 2:3 waren wir aber trotzdem zufrieden.

Die ganze Vorrunde über bewegten wir uns zwischen Platz eins und drei. Leider gingen die vermeintlich sicheren Spiele gegen die "Tabellen-hinteren" verloren.

Die Rückrunde begann umgekehrt und unsere "Zweite" besiegte uns beim ersten Spiel im neuen Jahr. Nach inzwischen drei verlorenen Spielen befinden wir uns nun im Mittelfeld und sollten zumindest gegen die hinter uns liegenden Mannschaften gewinnen.

Im Frühjahr geht´s dann wieder bevorzugt in den Sand und im Sommer ist wieder das Beachvolleyballcamp in Italien geplant.

MIXED II

Nach wie vor in der höchsten Mix-Liga spielend, befinden wir uns momentan auf dem 4. Tabellenplatz mit ausgeglichenem Punktekonto. Dieser Erfolg ist nicht zuletzt unserem Spielertrainer Christian Kölbl zu verdanken, der es immer wieder versteht mit einem abwechslungsreichen, zielorientiertem Training unsere Leistung zu verbessern. Diese Saison mussten wir ausfallbedingt unsere Steller-Position neu besetzen, so ist hier jetzt unser Spielertrainer Christian oder leihweise Gabi von Mix1 zu finden.

Über weitere Mitspieler, speziell auf der Steller- und Mittelblock-Position, die Liga-Erfahrung mitbringen, würden wir uns freuen.

Dachsbräu
WEILHEIM
Seit 1879
www.dachsbier.de

Die altbayerische Spezialität
unseres Hauses
„Dachs-Hefeweizen"

8 weitere Sorten Bier und alkoholfreie Getränke direkt
ab Brauereihof oder über unseren Heimdienst

Dachsbräu GmbH & Co.KG - 82362 Weilheim
Tel: 0881 /2261 Fax: 0881 /3814 dachsbraeu@t-online.de

mundini

Webdesign & Webshops

für Selbständige, Privatpersonen
Homepage, Webkonzepte
Änderungsdienst, SEO

Ich bin persönlich für Sie da
in Weilheim und in der
näheren Umgebung.
Kompetent
Schnell &
fair.

mundini webdesign
Nicole Mundigl, Tassiloring 16, Weilheim

0881-637494 - 0176-21895029
info@mundini.de - www.mundini.de

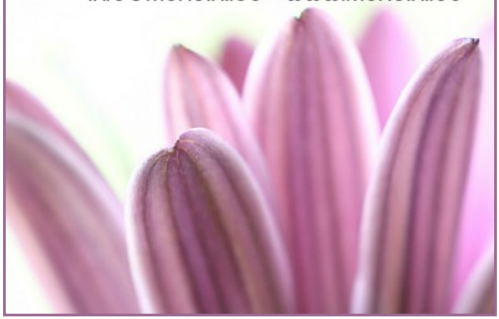

AKTIV IM TSV!

Es lohnt sich!

Eine Mitgliedschaft beim TSV 1847 Weilheim e. V. lohnt sich. Der Verein bietet eine Menge Vorteile für alle Mitglieder. Überzeugen Sie sich selbst. Melden Sie sich gleich an!

Günstig übernachten

Die Jugendleitung hat ein Abonnement von vier Jugendherbergsausweisen. Damit gibt es die Möglichkeit, in mehr als viertausend Jugendherbergen weltweit zu günstigeren Preisen zu übernachten. Die Karten können in der Geschäftsstelle ausgeliehen werden. Weitere interessante Informationen und Anregungen des Deutschen Jugendherbergs-werks findet Ihr unter:

www.jugendherberge.de

DIE TSV JUGENDLEITUNG BIETET AN

Vergünstigungen beim Deutschen Jugendherbergswerk

Gültig für über 4.000 Jugendherbergen in Deutschland

Sofort erhältlich und
ausleihbar in der TSV-Geschäftsstelle!

NUR GÜLTIG FÜR TSV ABTEILUNGEN UND GRUPPEN!

TURN- UND SPORTVEREIN 1847 WEILHEIM E. V.

Aufnahme- und Änderungsantrag

Geschäftsstelle: Pollinger Straße 9 • 82362 Weilheim • Tel. 0881 3394 • Fax 0881 9096980
eMail info@tsv-weilheim.com • www.tsv-weilheim.com

☐ Aufnahmeantrag * ☐ Änderungsantrag Sparte*

*) Bitte Zutreffendes ankreuzen

Anrede	Nachname	Vorname	Geschlecht	Beruf
			☐m ☐w	

Straße/Hausnummer	Postleitzahl	Wohnort	Geburtsdatum

Telefon privat	Telefon Mobil	E-Mail Adresse

Erteilung eines Mandats zum Einzug von SEPA-Basis-Lastschriften: Ich ermächtige den TSV Weilheim e. V., Gläubiger-ID DE77TSV00000174347, Zahlungen von meinem Konto mittels Lastschrift einzuziehen. Zugleich weise ich mein Kreditinstitut an, die vom TSV Weilheim e. V. auf mein Konto gezogenen Lastschriften einzulösen. Hinweis: Ich kann/wir können innerhalb von acht Wochen, beginnend mit dem Belastungsdatum, die Erstattung des belasteten Betrages verlangen. Es gelten dabei die mit meinem/unserem Kreditinstitut vereinbarten Bedingungen.

☐ Das Mandat gilt für wiederkehrende Zahlung

Konto-Nummer / IBAN	Bankleitzahl / BIC	Name/Ort der Bank

☐ Das Konto lautet auf meinen Namen *

☐ Das Konto lautet auf (Name und Anschrift des Kontoinhabers) *

Nachname	Vorname	Straße/Hausnummer	Postleitzahl	Wohnort

Ich beantrage die Mitgliedschaft im TSV 1847 Weilheim e. V. für folgende Beitragsgruppe *

☐ Kind/Jugendlicher ☐ Erwachsener ☐ Familie
☐ Schüler/Student ☐ "60 Plus" ☐ Passiv

und schließe mich folgender Abteilung an: *
(Die SEPA Gläubiger-ID bei selbst einziehenden Abteilungen, entnehmen Sie bitte der Rückseite dieses Antrages, die Mandatsnummer ist stets Ihre Mitgliedsnumer)

☐	Aikido	51	☐	JiuJitsu	48	☐	Schwimmen	27
☐	Badminton	1	☐	Judo	14	☐	Skisport	30
☐	Basketball	3	☐	Kegeln	16	☐	Taekwondo	43
☐	Fit´n Fun	10	☐	Kyudo	84	☐	Tanzsport	31
☐	Fechten	8	☐	Leichtathletik	17	☐	Tischtennis	33
☐	Fußball	9	☐	Ringen	23	☐	Turnen	34
☐	Handball	12	☐	Rock´ n Roll	83	☐	Volleyball	36

Ich bleibe weiterhin in Abteilung:

Ich melde mich ab von Abteilung:

- Familienbeitrag wird nur auf schriftlichen Antrag hin für Ehepaare und deren Kinder, im Regelfall nur bis zum 18. Lebensjahr, gewährt.
- Für Kinder ab dem vollendeten 18. Lebensjahr ist jährlich ein Nachweis der Kindergeldberechtigung vorzulegen.
- Anträge auf Beitragsermäßigungen (Schüler/Studenten) sind unter Vorlage entsprechender Nachweise bis zum 30.11. jeden Jahres für das Folgejahr beim Hauptverein zu stellen.
- Der Jahresbeitrag wird zweimal jährlich, je zur Hälfte am 1.02. und 1.07. eines jeden Jahres eingezogen. Eine Kündigung ist satzungsgemäß bis zum 31.12. eines jeden Jahres möglich und in schriftlicher Form gegenüber dem Hauptverein zu erklären. Da Beitragspflicht bis zum Jahresende besteht, wird auch bei Kündigungen im ersten Halbjahr der 2. Abschlag Anfang Juli noch fällig.

Weilheim,	Unterschrift des Antragstellers
bei minderjährigen Mitgliedern Unterschrift des gesetzlichen Vertreters	Unterschrift des Kontoinhabers falls nicht Mitglied

Vereinsinterne Bearbeitungsvermerke

Eingangsstempel	Mitglied-/Mandats-Referenz-/Zahler-Nr.	Erfassungsdatum	Handzeichen

TURN- UND SPORTVEREIN 1847 WEILHEIM E. V.

Aufnahme- und Änderungsantrag

Geschäftsstelle: Pollinger Straße 9 • 82362 Weilheim • Tel. 0881 3394 • Fax 0881 9096980
eMail info@tsv-weilheim.com • www.tsv-weilheim.com

Wichtige Information **Gültig ab 1. Januar 2015**

Aufnahmegebühr ab 01.01.2006: Erwachsener 10,- Euro Kind/Jugend 5,- Euro

Die Beiträge sind Jahresbeiträge und werdem am 1.02. und am 1.07. eines jeden Jahres je zur Hälfte eingezogen.
Die Aufnahmegebühr wird mit dem ersten Beitrag fällig und eingezogen.

Beitragstabelle:

Erwachsene	130,- Euro
"60 Plus"	100,- Euro
Kinder/Jugendliche *ab 3. bis zur Vollendung des 18. Lebensjahres*	65,- Euro
Passiv	65,- Euro
Schüler/Studenten *nur auf Antrag und mit Nachweis möglich*	65,- Euro
Familienbeitrag *Für Ehepaare und deren Kinder, im Regelfall nur bis zum 18. Lebensjahr.* *Für Kinder ab dem vollendeten 18. Lebensjahr nur mit Nachweis der Kindergeldberechtigung, die jährlich vorzulegen ist.*	260,- Euro
Alleinerziehende *mit mind. einem voll zahlenden Kind im Verein und nur auf Antrag und mit Nachweis*	100,- Euro

zusätzliche Abteilungsumlagen:

Aikido/Judo	Erwachsene	40,- Euro
	Kind/Jugend	25,- Euro
Basketball	Erwachsene	80,- Euro
	Kind/Jugend	40,- Euro
Badminton	Erwachsene	10,- Euro
Fechten	Erwachsene	80,- Euro
	Kind/Jugend	60,- Euro
	Passiv	31,- Euro
Fit´n Fun/ Kraftraum	Erwachsene	48,- Euro
	Jugend (14 - 18 J.)	24,- Euro
*** Fußball**	Erwachsene	60,- Euro
	Jugend	60,- Euro
	Kind *(= bis einschl. D-Jugend)*	36,- Euro
*** Handball**	Erwachsene	40,- Euro
	Kind/Jugend	20,- Euro
**** Kegeln**	Erwachsene	216,- Euro
	Kind/Jugend	108,- Euro
	Passiv	60,- Euro
Kyudo	Erwachsene	35,- Euro
	Jugend	35,- Euro
Schwimmen	Erwachsene	24,- Euro
	Kind/Jugend	24,- Euro
Taekwondo/ Jiu-Jitsu/ Shaolin-Tempelboxen	Erwachsene	45,- Euro
	Kind/Jugend	45,- Euro
Tischtennis	Erwachsene	20,- Euro
Turnen	Erwachsene	15,- Euro
	Kind/Jugend	15,- Euro
	Familie	40,- Euro
*** Tanzsport**	Erwachsene	120,- Euro
	Jugend ab 16 J.	60,- Euro
	Passiv	12,- Euro
Volleyball	Erwachsene	15,- Euro

**) wird von den jeweiligen Abteilungen selbst eingezogen*

***) Für Mitglieder der Sparte Kegeln entfällt der Beitrag zum Hauptverein; der Sportenbeitrag wird duch die Abteilung selbst eingezogen*

Hinweise zum SEPA-Verfahren bei selbst einziehenden Sparten:	*Gläubiger-ID: DE77TSA0000074347 für Einzüge der Abteilung Tanzsport*
	Gläubiger-ID: DE77HBL0000074347 für Einzüge der Abteilung Handball
	Gläubiger-ID: DE77SKC0000074347 für Einzüge der Abteilung Kegeln

Die Satzung des TSV 1847 Weilheim e. V. in ihrer jeweiligen Fassung sowie die Spiel- und Sportordnungen seiner Abteilungen erkenne ich an. Von den umseitigen Ausführungen und Bedingungen habe ich Kenntnis genommen. Die Satzung liegt in den Geschäftsräumen zur Einsichtnahme auf.

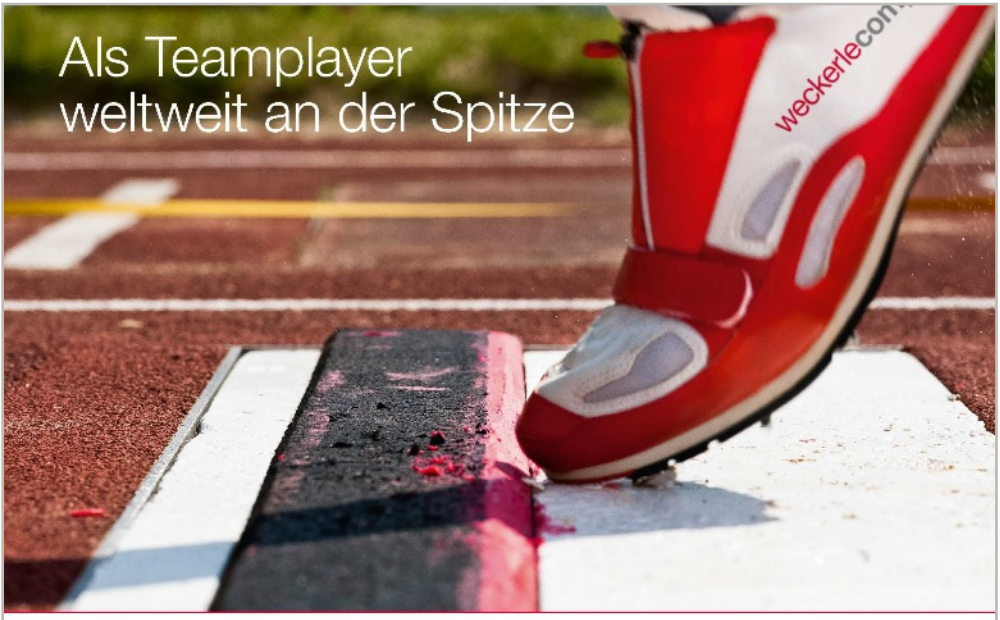

Die Weckerle Companies ist ein international agierendes und expandierendes Unternehmen mit Hauptsitz in Weilheim und weiteren Standorten weltweit. Das Unternehmen ist in die Bereiche Maschinenbau und Kosmetikproduktion unterteilt. Weckerle Cosmetics entwickelt und produziert Kosmetikprodukte für namhafte Kosmetikkonzerne. Weckerle Machines zählt zu den Marktführern im Bereich Abfüllanlangen.

Wachsen Sie mit uns durch Engagement und Teamgeist. Wir suchen Auszubildende in den folgenden Bereichen:

- Mechatroniker
- Ingenieure im dualen Studium
- Technische Produktdesigner
- Zerspanungsmechaniker
- Industriekaufleute

Jetzt für 2016 bewerben:
per E-Mail an job@weckerle.com
oder schriftlich unter:
Weckerle GmbH, Holzhofstr. 26, 82362 Weilheim

Weckerle GmbH
Holzhofstr. 26
82362 Weilheim
GERMANY
T +49 881 9293 0
weckerle.com

weckerlecompanies

Wir fördern den Sport
in unserer Region.

vereinigte-sparkassen.de
facebook.com/spkwm

Wenn's um Geld geht
Vereinigte
Sparkassen